



**Российская Федерация
Новгородская область Валдайский район
СОВЕТ ДЕПУТАТОВ ЯЖЕЛБИЦКОГО
СЕЛЬСКОГО ПОСЕЛЕНИЯ**

РЕШЕНИЕ

от 13.12.2012г № 72
с.Яжелбицы

**Об утверждении Правил
землепользования и застройки
Яжелбицкого сельского
поселения**

В соответствии со статьей 32 Градостроительного кодекса Российской Федерации, статьей 14 Федерального закона от 6 октября 2003 года № 131-ФЗ «Об общих принципах организации местного самоуправления в Российской Федерации», в целях создания условий для устойчивого развития муниципального образования, сохранения окружающей среды и объектов культурного наследия, создания условий для планировки территории муниципального образования, обеспечения прав и законных интересов физических и юридических лиц, в том числе правообладателей земельных участков и объектов капитального строительства и создания условий для привлечения инвестиций, в том числе путем предоставления возможности выбора наиболее эффективных видов разрешенного использования земельных участков, и объектов капитального строительства, а также с учетом результатов публичных слушаний Совет депутатов Яжелбицкого сельского поселения РЕШИЛ:

1. Утвердить прилагаемые Правила землепользования и застройки Яжелбицкого сельского поселения.
2. Настоящее решение вступает в силу с момента официального опубликования.
3. Опубликовать решение в информационном бюллетене «Яжелбицкий вестник»

Глава сельского поселения

А.И.Иванов

ВВЕДЕНИЕ

Правила землепользования и застройки Яжелбицкого сельского поселения Валдайского муниципального района Новгородской области (далее также – Правила землепользования и застройки, Правила) являются нормативным правовым актом Яжелбицкого сельского поселения, разработанным в соответствии с Земельным кодексом Российской Федерации, Градостроительным кодексом Российской Федерации, Гражданским кодексом Российской Федерации, Федеральным законом «Об общих принципах организации местного самоуправления в Российской Федерации», иными законами и нормативными правовыми актами Российской Федерации и Новгородской области, Уставом Яжелбицкого сельского поселения, генеральным планом Яжелбицкого сельского поселения, иными нормативными правовыми актами Яжелбицкого сельского поселения, а также с учетом положений нормативных документов, определяющих основные направления социально-экономического и территориального развития Яжелбицкого сельского поселения, охраны и использования объектов культурного наследия, окружающей среды и природных ресурсов.

Настоящие Правила применяются наряду с техническими регламентами, нормативами и стандартами, установленными уполномоченными органами в целях обеспечения безопасности жизни, деятельности и здоровья людей, надежности сооружений, сохранения окружающей природной и культурно-исторической среды, иными обязательными требованиями.

Часть I. РЕГУЛИРОВАНИЕ ЗЕМЛЕПОЛЬЗОВАНИЯ И ЗАСТРОЙКИ.

Глава 1. ОБЩИЕ ПОЛОЖЕНИЯ.

Статья 1. Назначение и содержание Правил землепользования и застройки Яжелбицкого сельского поселения.

1. Правила землепользования и застройки Яжелбицкого сельского поселения определяют компетенцию органов местного самоуправления и должностных лиц Яжелбицкого сельского поселения в сфере землепользования и застройки, устанавливают права и обязанности участников отношений по использованию земельных участков, по осуществлению застройки территории сельского поселения, порядок предоставления земельных участков юридическим и физическим лицам, порядок изъятия земельных участков для государственных и муниципальных нужд.

2. Настоящие Правила в соответствии с Градостроительным и Земельным кодексами Российской Федерации вводят в Яжелбицком сельском поселении систему регулирования землепользования и застройки, которая основана на градостроительном зонировании – делении всей территории в границах поселения на территориальные зоны с установлением для каждой из них единого градостроительного регламента по видам и предельным параметрам разрешенного использования земельных участков в границах этих территориальных зон.

3. Целями Правил являются:

- создание условий для устойчивого развития территории поселения, сохранения окружающей среды и объектов культурного наследия;
- создание условий для планировки территории поселения;
- обеспечение прав и законных интересов физических и юридических лиц, в том числе правообладателей земельных участков и объектов капитального строительства;
- создание условий для привлечения инвестиций, в том числе путем

предоставления возможности выбора наиболее эффективных видов разрешённого использования земельных участков и объектов капитального строительства;

- обеспечение сбалансированного учета экологических, экономических, социальных и иных факторов при осуществлении градостроительной деятельности;
- обеспечение открытости информации о правилах и условиях использования земельных участков, осуществления на них строительства и реконструкции;

4. Настоящие Правила регламентируют деятельность органов и должностных лиц местного самоуправления Яжелбицкого сельского поселения, физических и юридических лиц в области землепользования и застройки:

- предоставление разрешения на условно разрешённый вид использования земельного участка или объекта капитального строительства;
- предоставление разрешения на отклонение от предельных параметров разрешённого строительства, реконструкции объектов капитального строительства;
- организацию и проведение публичных слушаний по вопросам землепользования и застройки;
- разработку, согласование и утверждение проектной документации;
- выдачу разрешений на строительство, разрешений на ввод объекта в эксплуатацию;
- подготовку документации по планировке территории;
- внесение изменений в настоящие Правила.

5. Настоящие Правила обязательны для исполнения органами государственной власти, органами местного самоуправления, физическими и юридическими лицами, а также должностными лицами, осуществляющими и контролирующими градостроительную деятельность на территории Яжелбицкого сельского поселения.

Статья 2. Основные понятия, используемые в Правилах.

Для целей настоящих Правил используются следующие основные понятия:

Акт выбора земельного участка – технический документ о предварительном согласовании государственными органами контроля и надзора, органами местного самоуправления и другими организациями места размещения проектируемого объекта на земельном участке с учетом градостроительных, инженерно-геологических, экологических и других факторов в соответствии с определенными параметрами и функциональным назначением.

Акт приемки выполненных работ – оформленный в соответствии с требованиями гражданского законодательства документ, подписанный застройщиком (заказчиком) и исполнителем (подрядчиком, генеральным подрядчиком) работ по строительству, реконструкции, удостоверяющий, что обязательства исполнителя (подрядчика, генерального подрядчика) перед застройщиком (заказчиком) выполнены, результаты работ соответствуют градостроительному плану земельного участка, утвержденной проектной документации, требованиям технических регламентов, иным условиям договора, и что застройщик (заказчик) принимает выполненные исполнителем (подрядчиком, генеральным подрядчиком) работы.

Арендаторы земельных участков - лица, владеющие и пользующиеся земельными участками по договору аренды, договору субаренды.

Блокированный жилой дом – здание квартирного типа, состоящее из двух и более квартир, каждая из которых имеет доступ на отдельный земельный участок с выходом на территорию общего пользования (улицу, проезд).

Водоохранная зона - территория, которая примыкает к береговой линии морей, рек, ручьев, каналов, озер, водохранилищ, и на которой устанавливается специальный режим осуществления хозяйственной и иной деятельности в целях предотвращения загрязнения, засорения, заиления указанных водных объектов и истощения их вод, а также сохранения среды обитания водных биологических ресурсов и других объектов животного и растительного мира. В границах водоохранных зон устанавливаются прибрежные защитные

полосы, на территориях которых вводятся дополнительные ограничения хозяйственной и иной деятельности.

Вспомогательные виды разрешенного использования земельных участков и объектов капитального строительства - виды деятельности, осуществлять которые и объекты, размещать которые на земельных участках разрешено согласно перечню этих видов деятельности и объектов в составе градостроительных регламентов применительно к соответствующим территориальным зонам, притом, что такие виды деятельности и объекты допустимы только в качестве дополнительных по отношению к основным видам разрешенного использования и условно разрешенным видам использования и осуществляются только совместно с ними;

Временное сооружение (объект) – отдельное нежилое здание, строение или сооружение, установка которого не требует производства земляных и строительно-монтажных работ и при перемещении которого не причиняется несоразмерный его назначению ущерб, а также специально возводимое или приспособляемое на период строительства здание или сооружение, необходимое для производства строительно-монтажных работ и обслуживания занятых на производстве работников.

Высота здания, строения, сооружения - расстояние по вертикали, измеренное от проектной отметки земли до наивысшей точки плоской крыши здания или до наивысшей точки конька скатной крыши здания или до наивысшей точки строения, сооружения; может устанавливаться в составе градостроительного регламента применительно к соответствующей территориальной зоне, обозначенной на карте градостроительного зонирования.

Генеральный план поселения – основной документ, регламентирующий территориальное и градостроительное планирование развития территории сельского поселения.

Градостроительное зонирование – зонирование территории поселения в целях определения территориальных зон и установления градостроительных регламентов.

Градостроительный регламент – устанавливаемые в пределах границ соответствующей территориальной зоны виды разрешённого использования земельных участков, равно как всего, что находится над и под поверхностью земельных участков и используется в процессе их застройки и последующей эксплуатации объектов капитального строительства, предельные (минимальные и (или) максимальные) размеры земельных участков и предельные параметры разрешённого строительства, реконструкции объектов капитального строительства, а также ограничения использования земельных участков и объектов капитального строительства.

Документация по планировке территории – проекты планировки территории; проекты межевания территории; градостроительные планы земельных участков.

Дополнительные градостроительные регламенты – дополнительные требования и ограничения деятельности на земельных участках по отношению к видам разрешенного использования земельных участков и объектов капитального строительства и параметрам разрешенного строительства, установленные настоящими Правилами с позиций охраны природной и историко-культурной среды.

Застройщик - физическое или юридическое лицо, обеспечивающее на принадлежащем ему земельном участке строительство, реконструкцию, капитальный ремонт объектов капитального строительства, а также выполнение инженерных изысканий, подготовку проектной документации для их строительства, реконструкции, капитального ремонта.

Заказчик – физическое или юридическое лицо, которое уполномочено застройщиком представлять интересы застройщика при подготовке и осуществлении строительства, реконструкции, в том числе обеспечивает от имени застройщика заключение договоров с исполнителями, подрядчиками, осуществление контроля на стадии выполнения и приемки работ.

Земельный участок - часть земной поверхности, границы которой определены в соответствии с федеральными законами.

Землепользователи - лица, владеющие и пользующиеся земельными участками на праве постоянного (бессрочного) пользования или на праве безвозмездного срочного пользования.

Землевладельцы - лица, владеющие и пользующиеся земельными участками на праве пожизненного наследуемого владения.

Инженерная, транспортная и социальная инфраструктуры - комплекс сооружений и коммуникаций транспорта, связи, инженерного оборудования, а также объектов социального и культурно-бытового обслуживания населения, обеспечивающий устойчивое развитие и функционирование поселения.

Коэффициент плотности застройки - отношение площади всех этажей зданий и сооружений к площади участка.

Красные линии - линии, которые обозначают существующие, планируемые (изменяемые, вновь образуемые) границы территорий общего пользования, а также границы земельных участков, на которых расположены линии электропередачи, линии связи (в том числе линейно-кабельные сооружения), трубопроводы, автомобильные дороги, железнодорожные линии и другие подобные сооружения (далее линейные объекты).

Линии регулирования застройки – линии, устанавливаемые в документации по планировке территории (в том числе в градостроительных планах земельных участков) по красным линиям или с отступом от красных линий и предписывающие расположение внешних контуров проектируемых зданий, строений, сооружений.

Линии градостроительного регулирования – красные линии; границы земельных участков; линии, обозначающие минимальные отступы построек от границ земельных участков (включая линии регулирования застройки); границы зон действия публичных сервитутов вдоль инженерно-технических коммуникаций, границы зон изъятия, в том числе путем выкупа, резервирования земельных участков, зданий, строений, сооружений для государственных и муниципальных нужд; границы санитарно-защитных, водоохранных и иных зон ограничений использования земельных участков, зданий, строений, сооружений;

Многоквартирный жилой дом - жилой дом, квартиры которого имеют выход на общие лестничные клетки и общий для всего дома земельный участок.

Малоэтажная жилая застройка - жилая застройка этажностью до 3 этажей включительно с обеспечением, как правило, непосредственной связи квартир с земельным участком.

Населенный пункт - часть территории поселения, имеющая сосредоточенную застройку в пределах границ, установленных в соответствии с действующим законодательством, и предназначенная для постоянного или преимущественного проживания и жизнедеятельности населения области.

Отклонения от Правил - санкционированное в установленном настоящими Правилами порядке уполномоченными органами местного самоуправления и согласованное с надзорными органами отступление от параметров и видов разрешенного использования земельных участков и объектов капитального строительства для конкретного земельного участка (объекта).

Объект капитального строительства – здание, строение, сооружение, объекты, строительство которых не завершено (далее - объекты незавершенного строительства), за исключением временных построек, киосков, навесов и других подобных построек.

Объект индивидуального жилищного строительства – отдельно стоящие жилые дома с количеством этажей не более трех, предназначенные для проживания одной семьи.

Объекты недвижимого имущества (недвижимость) – земельные участки, участки недр и все, что прочно связано с землей, то есть объекты, перемещение которых без несоразмерного ущерба их назначению невозможно, в том числе здания, сооружения, объекты незавершенного строительства.

Обладатели сервитута - лица, имеющие право ограниченного пользования чужими земельными участками (сервитутом).

Основные виды разрешенного использования земельных участков и объектов капитального строительства - виды деятельности, осуществлять которые и объекты,

размещать которые на земельных участках разрешено согласно перечню этих видов деятельности и объектов в составе градостроительных регламентов применительно к соответствующим территориальным зонам, при этом, выбор таких видов деятельности и объектов осуществляется правообладателями земельных участков и объектов капитального строительства самостоятельно (без дополнительных разрешений и согласований) при условии соблюдения требований технических регламентов.

Планировка территории – осуществление деятельности по развитию территорий посредством разработки проектов планировки территории, проектов межевания территории и градостроительных планов земельных участков.

Подрядчик - физическое или юридическое лицо, осуществляющее по договору с застройщиком (заказчиком) работы по строительству, реконструкции, капитальному ремонту объектов капитального строительства, их частей;

Прибрежная защитная полоса - часть водоохранной зоны, на территории которой вводятся дополнительные ограничения хозяйственной и иной деятельности;

Проектная документация – графические и текстовые материалы, определяющие объемно-планировочные, конструктивные и технические решения для строительства, реконструкции, и капитального ремонта объектов недвижимости, а также благоустройства их земельных участков. Проектная документация подготавливается на основании градостроительных планов земельных участков для отдельных объектов и используется для получения разрешения на строительство после ее согласования и проведения экспертиз в установленном порядке.

Процент застройки участка - отношение площади земельного участка, которая может быть занята зданиями, ко всей площади участка (в процентах).

Публичный сервитут - право ограниченного пользования недвижимостью, установленное законом или иным нормативным правовым актом Российской Федерации, нормативным правовым актом субъекта Российской Федерации, нормативным правовым актом органа местного самоуправления с учетом результатов общественных слушаний, в случаях, если это необходимо для обеспечения интересов государства, местного самоуправления или местного населения, без изъятия земельных участков.

Разрешение на строительство - документ, подтверждающий соответствие проектной документации требованиям градостроительного плана земельного участка и дающий застройщику право осуществлять строительство, реконструкцию объектов капитального строительства, а также их капитальный ремонт, за исключением случаев, предусмотренных Градостроительным кодексом Российской Федерации.

Разрешенные виды использования земельных участков и объектов капитального строительства - виды деятельности, осуществлять которые и объекты, размещать которые на земельных участках разрешено согласно перечню этих видов деятельности и объектов в составе градостроительных регламентов применительно к соответствующим территориальным зонам при условии обязательного соблюдения требований, установленных законодательством Российской Федерации, Новгородской области, настоящими Правилами, иными нормативными правовыми актами, нормативно-техническими документами. Разрешенные виды использования земельных участков и объектов капитального строительства включают основные виды разрешенного использования, условно разрешенные виды использования, вспомогательные виды разрешенного использования;

Разрешение на ввод объекта в эксплуатацию – документ, который удостоверяет выполнение строительства, реконструкции, капитального ремонта объекта капитального строительства в полном объеме в соответствии с разрешением на строительство, соответствие построенного, реконструированного, отремонтированного объекта капитального строительства градостроительному плану земельного участка и проектной документации.

Резервирование земельных участков – ограничение прав собственников, владельцев и пользователей этих земельных участков в целях последующего их изъятия (выкупа) для государственных или муниципальных нужд.

Реконструкция – изменение параметров объектов капитального строительства, их частей (количества помещений, высоты, количества этажей (далее - этажность), площади, показателей производственной мощности, объема) и качества инженерно-технического обеспечения.

Строительство – создание зданий, строений, сооружений (в том числе на месте сносимых объектов капитального строительства).

Собственники земельных участков - лица, имеющие земельные участки в собственности.

Санитарно-защитная зона - территория между границами промышленной площадки и территорией жилой застройки, ландшафтно-рекреационной зоны, зоны отдыха, курорта с обязательным обозначением границ специальными информационными знаками.

Территориальные зоны – зоны, для которых в Правилах землепользования и застройки определены границы и установлены градостроительные регламенты.

Территории общего пользования – территории, которыми беспрепятственно пользуется неограниченный круг лиц (в том числе площади, улицы, проезды, набережные, скверы, бульвары).

Технические условия – **информация о технических условиях подключения объектов капитального строительства к сетям инженерно-технического обеспечения.**

Технические регламенты – документы, которые приняты международным договором Российской Федерации, ратифицированным в порядке, установленном законодательством Российской Федерации, или федеральным законом, или указом Президента Российской Федерации, или постановлением Правительства Российской Федерации, и устанавливают обязательные для применения и исполнения требования к объектам технического регулирования (продукции, в том числе зданиям, строениям и сооружениям, процессам производства, эксплуатации, хранения, перевозки, реализации и утилизации).

Условно разрешенные виды использования земельных участков и объектов капитального строительства - виды деятельности, осуществлять которые и объекты, размещать которые на земельных участках разрешено согласно перечню этих видов деятельности и объектов в составе градостроительных регламентов применительно к соответствующим территориальным зонам при условии получения разрешения в порядке, определенном статьей 39 Градостроительного кодекса Российской Федерации и настоящими Правилами, и обязательного соблюдения требований технических регламентов;

Формирование земельного участка - индивидуализация земельного участка посредством определения:

- 1) его границ (документально и на местности);
- 2) разрешённого использования земельного участка в соответствии с градостроительным регламентом той зоны, в которой этот участок расположен;
- 3) технических условий подключения объектов земельного участка к сетям инженерно-технического обеспечения.

Частный сервитут - право ограниченного пользования чужим недвижимым имуществом, останавливаемое решением суда или соглашением между лицом, являющимся собственником объекта недвижимости, и лицом, требующим установления сервитута.

Целевое назначение земельных участков – назначение земельных участков и иных объектов недвижимости, определяемое их принадлежностью к одной из категорий земель, установленных в соответствии с земельным законодательством правовыми актами территориального планирования Российской Федерации, настоящими Правилами, а также принадлежностью к целевым функциональным зонам, установленным генеральным планом поселения.

Этажность здания - количество этажей, определяемое как сумма наземных этажей (в том числе мансардных) и цокольного этажа (в случае если верх его перекрытия возвышается над уровнем тротуара или отмотки не менее чем на два метра).

Статья 3. Открытость и доступность информации о землепользовании и застройке.

1. Настоящие Правила - градостроительная документация о градостроительном планировании развития территории Яжелбицкого сельского поселения.

Градостроительная документация о застройке территории поселения являются открытыми для физических и юридических лиц.

2. Администрация Яжелбицкого сельского поселения обеспечивает возможность ознакомления с Правилами путём:

публикации Правил в официальном публикаторе нормативных правовых актов органов местного самоуправления Яжелбицкого сельского поселения;

создания условий для ознакомления с Правилами и градостроительной документацией в администрации поселения;

обеспечения возможности предоставления физическим и юридическим лицам выписок из настоящих Правил, а также необходимых копий, в том числе копий картографических материалов и их фрагментов, характеризующих условия землепользования и застройки применительно к отдельным земельным участкам и элементам планировочной структуры. Предоставление выписок и изготовление копий осуществляется на платной основе.

3. Граждане имеют право участвовать в принятии решений по вопросам землепользования и застройки Яжелбицкого сельского поселения в соответствии с действующим законодательством Российской Федерации, Новгородской области, нормативными правовыми актами органов местного самоуправления Валдайского муниципального района и Яжелбицкого сельского поселения.

Статья 4. Публичные слушания по вопросам землепользования и застройки на территории Яжелбицкого сельского поселения.

1. Публичные слушания - форма реализации прав жителей Яжелбицкого сельского поселения на участие в процессе принятия решений органами местного самоуправления поселения посредством проведения собрания для публичного обсуждения проектов нормативных правовых актов поселения и других общественно значимых вопросов.

Публичные слушания проводятся по инициативе населения, Совета депутатов Яжелбицкого сельского поселения, Главы Яжелбицкого сельского поселения.

2. В целях соблюдения права человека на благоприятные условия жизнедеятельности, прав и законных интересов правообладателей земельных участков и объектов капитального строительства публичные слушания по проекту Генерального плана Яжелбицкого сельского поселения, в том числе по внесению в него изменений, с участием жителей поселения проводятся в обязательном порядке.

Кроме того, на публичные слушания в обязательном порядке выносятся:

- проекты Правил землепользования и застройки и проекты внесения изменений и (или) дополнений в Правила;
- проекты планировки территорий и проекты межевания территорий;
- вопросы предоставления разрешений на условно разрешенный вид использования земельных участков и объектов капитального строительства;
- вопросы отклонения от предельных параметров разрешенного строительства, реконструкции объектов капитального строительства;
- изменение градостроительных регламентов зон и изменения в зонировании;
- вопросы изменения одного вида разрешенного использования земельных участков и объектов капитального строительства на другой вид такого использования при отсутствии утвержденных правил землепользования и застройки;
- установление (прекращение) публичных сервитутов.

3. Порядок организации и проведения публичных слушаний определяется Положением о порядке организации и проведения публичных слушаний в Яжелбицком

сельском поселении.

4. Заинтересованные лица вправе письменно представить в комиссию Совета депутатов или Администрацию Яжелбицкого сельского поселения, ответственные за проведение публичных слушаний, свои замечания и предложения, касающиеся рассматриваемого вопроса, для включения их в повестку дня публичных слушаний. На основании предложений и замечаний, поступивших не позднее, чем за 7 дней до даты проведения публичных слушаний, постоянной комиссией Совета депутатов или Администрацией Яжелбицкого сельского поселения, ответственными за проведение публичных слушаний, осуществляется рассмотрение поступивших предложений и замечаний и подготовка проекта рекомендаций публичных слушаний

Предложения и замечания, поступившие после указанного срока и во время проведения публичных слушаний, включаются в протокол публичных слушаний и учитываются при подготовке рекомендаций (заключений о результатах) публичных слушаний.

5. Непосредственно перед началом публичных слушаний производится регистрация жителей Яжелбицкого сельского поселения - участников публичных слушаний.

6. По каждому из рассматриваемых вопросов производится голосование. В голосовании принимают участие только зарегистрированные участники публичных слушаний. Голосование производится после окончания обсуждения рассматриваемых вопросов в момент, определяемый председательствующим.

Результаты проведения публичных слушаний считаются положительными, если по рассматриваемому вопросу «за» проголосовало более половины зарегистрированных участников публичных слушаний, присутствующих на момент голосования.

Результаты проведения публичных слушаний считаются отрицательными, если по рассматриваемому вопросу «против» проголосовало более половины зарегистрированных участников публичных слушаний, присутствующих на момент голосования.

7. В ходе публичных слушаний секретарём публичных слушаний ведётся протокол публичных слушаний, который содержит следующие сведения:

- дата, время, место проведения публичных слушаний;
- присутствующие на публичных слушаниях (в том числе председательствующий и секретарь);
- повестка дня публичных слушаний;
- состав демонстрационных материалов (в том числе графических);
- мнения, комментарии, замечания и предложения, поступившие по каждому вопросу;
- письменные замечания и предложения заинтересованных лиц, представленные в комиссию Совета депутатов или Администрацию Яжелбицкого сельского поселения до проведения публичных слушаний;
- результаты голосования по каждому вопросу.

8. Протокол публичных слушаний составляется в одном экземпляре.

При предоставлении разрешения на условно разрешённый вид использования земельного участка или объекта капитального строительства и при предоставлении разрешения на отклонение от предельных параметров разрешённого строительства, реконструкции объектов капитального строительства, протокол публичных слушаний составляется в двух экземплярах: один экземпляр хранится в Администрации Яжелбицкого сельского поселения, другой выдаётся застройщику. Оба экземпляра протокола прошиваются и заверяются председательствующим с указанием количества прошитых листов. Протокол подписывается председательствующим и секретарем.

9. Особенности проведения публичных слушаний по проекту Генерального плана Яжелбицкого сельского поселения, проекту Правил землепользования и застройки Яжелбицкого сельского поселения, проектам внесения изменений и (или) дополнений в них.

9.1. Публичные слушания проводятся в административном центре Яжелбицкого сельского поселения.

9.2. В целях доведения до населения информации о содержании проекта генерального плана Администрация поселения в обязательном порядке организует экспозиции демонстрационных материалов проекта генерального плана, выступления представителей органов местного самоуправления, разработчиков проекта генерального плана на собраниях жителей, в печатных средствах массовой информации.

Экспозиция организуется не позднее, чем через 7 дней с момента принятия решения о проведении публичных слушаний, в месте проведения публичных слушаний и длится до подписания протокола публичных слушаний.

9.3. Срок проведения публичных слушаний по проекту Генерального плана поселения (проекту внесения изменений в Генеральный план поселения) с момента оповещения жителей поселения о времени и месте их проведения до дня опубликования заключения о результатах публичных слушаний не может быть менее одного месяца и более двух месяцев.

9.4. Продолжительность публичных слушаний по проекту Правил землепользования и застройки (проекту внесения изменений и (или) дополнений в Правила) составляет не менее двух и не более четырех месяцев со дня опубликования такого проекта.

9.5. По результатам проведения публичных слушаний лицами, ответственными за проведение публичных слушаний готовится заключение, которое подлежит опубликованию в официальном публикаторе нормативных правовых актов органов местного самоуправления Яжелбицкого сельского поселения.

9.6. Заключение о результатах публичных слушаний содержит следующие сведения:

- дата, время, место составления заключения;
- повестка дня публичных слушаний;
- указание на опубликование (обнародование) решения о проведении публичных слушаний (источник, дата опубликования), а также на информирование общественности другими способами;
- перечень письменных замечаний и предложений заинтересованных лиц, представленных в комиссию Совета депутатов или Администрацию Яжелбицкого сельского поселения;
- указание на организацию экспозиции, состав демонстрируемых материалов;
- срок проведения экспозиции;
- день (дни), время, место проведения публичных слушаний;
- результаты голосования по вопросам повестки дня публичных слушаний;
- общие выводы публичных слушаний.

9.7. Глава поселения с учетом заключения о результатах публичных слушаний принимает решение:

1) о согласии с проектом генерального плана и направлении его в Совет депутатов поселения;

2) об отклонении проекта генерального плана и о направлении его на доработку.

10. Особенности проведения публичных слушаний по отдельным вопросам градостроительной деятельности.

10.1. Публичные слушания по вопросу предоставления разрешения на условно разрешенный вид использования (по вопросу предоставления разрешений на отклонение от предельных параметров разрешенного строительства, реконструкции объектов капитального строительства) проводятся с участием граждан, проживающих в пределах территориальной зоны, в границах которой расположен земельный участок или объект капитального строительства, применительно к которым запрашивается разрешение.

В случае если условно разрешенный вид использования земельного участка или объекта капитального строительства или отклонение от предельных параметров разрешенного строительства, реконструкции объектов капитального строительства может оказать негативное воздействие на окружающую среду, публичные слушания проводятся с участием правообладателей земельных участков и объектов капитального строительства, подверженных риску такого негативного воздействия.

При этом лица, ответственные за проведение публичных слушаний, направляют извещения о проведении публичных слушаний правообладателям земельных участков,

имеющих общие границы с земельным участком, применительно к которому запрашивается данное разрешение, правообладателям объектов капитального строительства, расположенных на земельных участках, имеющих общие границы с земельным участком, применительно к которому запрашивается данное разрешение, и правообладателям помещений, являющихся частью объекта капитального строительства, применительно к которому запрашивается данное разрешение.

Указанные извещения направляются в срок не позднее, чем через пятнадцать дней со дня принятия решения о проведении публичных слушаний.

10.2. Публичные слушания по проекту планировки территории и (или) проекту межевания территории проводятся с участием граждан, проживающих на территории, применительно к которой осуществляется подготовка проекта её планировки и (или) проекта её межевания; правообладателей земельных участков и объектов капитального строительства, расположенных на указанной территории; лиц, законные интересы которых могут быть нарушены в связи с реализацией таких проектов.

10.3. Публичные слушания по внесению изменений и (или) дополнений в Правила землепользования и застройки Яжелбицкого сельского поселения в связи с размещением или реконструкцией отдельного объекта капитального строительства проводятся в границах территории, планируемой для размещения или реконструкции такого объекта, и в границах устанавливаемой для такого объекта зоны с особыми условиями использования территорий.

При этом лица, ответственные за проведение публичных слушаний, направляют извещения о проведении публичных слушаний по проекту внесения изменений и (или) дополнений в Правила землепользования и застройки правообладателям земельных участков, имеющих общую границу с земельным участком, на котором планируется осуществить размещение или реконструкцию отдельного объекта капитального строительства; правообладателям зданий, строений, сооружений, расположенных на земельных участках, имеющих общую границу с указанным земельным участком и правообладателям помещений в таком объекте, а также правообладателям объектов капитального строительства, расположенных в границах зон с особыми условиями использования территорий.

Указанные извещения направляются в срок не позднее, чем через пятнадцать дней со дня принятия Главой поселения решения о проведении публичных слушаний по предложениям о внесении изменений и (или) дополнений в Правила землепользования и застройки.

11. Результаты публичных слушаний носят рекомендательный характер для органов местного самоуправления Яжелбицкого сельского поселения.

12. Финансирование организации и проведения публичных слушаний осуществляется за счет средств местного бюджета, за исключением, случаев проведения публичных слушаний по вопросам:

- предоставления разрешения на условно разрешённый вид использования земельного участка или объекта капитального строительства, а также по вопросу предоставления разрешения на отклонение от предельных параметров разрешённого строительства, реконструкции объектов капитального строительства. В данном случае расходы несёт застройщик (заявитель);
- установления (прекращения) публичного сервитута. Расходы несет инициатор установления (прекращения) публичного сервитута.

Статья 5. Особые положения.

1. До разграничения государственной собственности на землю или принятия соответствующего Федерального закона распоряжение земельными участками на территории Яжелбицкого сельского поселения производится органами местного самоуправления Валдайского муниципального района.

2. Отдельные полномочия по решению вопросов местного значения Яжелбицкого сельского поселения в области градостроительства и земельных отношений по Соглашению между Яжелбицким сельским поселением и Валдайским муниципальным

районом могут быть переданы органам местного самоуправления Яжелбицкого сельского поселения.

3. Любые действия и бездействие органов и должностных лиц местного самоуправления Яжелбицкого сельского поселения в сфере землепользования и застройки могут быть обжалованы в суде.

Глава 2. УЧАСТНИКИ ОТНОШЕНИЙ В ОБЛАСТИ ЗЕМЛЕПОЛЬЗОВАНИЯ И ЗАСТРОЙКИ ЯЖЕЛБИЦКОГО СЕЛЬСКОГО ПОСЕЛЕНИЯ.

Статья 6. Полномочия органов местного самоуправления Яжелбицкого сельского поселения в области землепользования и застройки.

1. К полномочиям Совета депутатов Яжелбицкого сельского поселения в области землепользования и застройки относятся:

- утверждение Генерального плана Яжелбицкого сельского поселения, а также внесение изменений в генеральный план поселения;
- утверждение Правил землепользования и застройки Яжелбицкого сельского поселения, внесение изменений и (или) дополнений в них;
- утверждение порядка подготовки документации по планировке территории,
- разрабатываемой на основании предложений органов местного самоуправления поселения;
- принятие концепций и программ развития сельского поселения, нормативных правовых актов в области регулирования градостроительных и земельно-имущественных отношений;
- назначение местных референдумов по вопросам территориального развития городского поселения;
- установление земельного налога;
- установление ставок арендной платы за земли Яжелбицкого сельского поселения;
- принятие решений об изъятии, в том числе путем выкупа, земельных участков для муниципальных нужд;
- назначение публичных слушаний, собраний граждан, определение порядка организации и проведения публичных слушаний;
- утверждение соглашений о передаче полномочий по решению вопросов местного значения, заключенных с органами местного самоуправления Валдайского муниципального района;
- регулирование земельных и градостроительных отношений в пределах полномочий, предоставленных законодательством Российской Федерации и Новгородской области;
- иные полномочия, отнесенные к компетенции представительного органа Уставом поселения, в соответствии с федеральным законодательством и законодательством Новгородской области.

По указанным вопросам Совет депутатов поселения принимает решения.

2. К полномочиям главы Яжелбицкого сельского поселения относятся:

- принятие решения о подготовке проекта генерального плана поселения, а также о подготовке предложений о внесении изменений в генеральный план поселения;
- утверждение плана реализации генерального плана поселения;
- принятие решения о разработке проекта Правил землепользования и застройки поселения;
- утверждение состава и порядка деятельности комиссии по подготовке проекта Генерального плана поселения и Правил землепользования и застройки поселения;

- принятие решения о предоставлении разрешения на условно разрешенный вид использования земельного участка или объекта капитального строительства, а также разрешения на отклонение от предельных параметров разрешенного строительства;
- принятие решений о развитии застроенных территорий;
- иные полномочия в соответствии с действующим законодательством и Уставом поселения.

По указанным вопросам принимаются постановления Администрации поселения.

3. Администрация Яжелбицкого сельского поселения:

- осуществляет полномочия собственника в отношении муниципального имущества в соответствии с требованиями действующего законодательства;
- осуществляет резервирование и изъятие, в том числе путем выкупа, земельных участков для муниципальных нужд;
- осуществляет в установленном порядке перевод земель (за исключением земель сельскохозяйственного назначения), находящихся в муниципальной собственности, из одной категории в другую в пределах своих полномочий;
- осуществляет управление и распоряжение земельными участками, находящимися в муниципальной собственности;
- осуществляет разработку и реализацию местных программ использования и охраны земель;
- осуществляет муниципальный контроль за использованием земель поселения;
- осуществляет подготовку проекта Генерального плана поселения, а также подготовку предложений о внесении изменений в Генеральный план поселения;
- реализует генеральный план поселения;
- разрабатывает проект Правил землепользования и застройки поселения;
- разрабатывает и утверждает местные нормативы градостроительного проектирования;
- обеспечивает подготовку документации по планировке территории;
- осуществляет формирование земельных участков;
- осуществляет выдачу разрешений на строительство, разрешений на ввод объектов в эксплуатацию при осуществлении строительства, реконструкции, капитального ремонта объектов капитального строительства, расположенных на территории поселения;
- осуществляет согласование в случаях, предусмотренных законодательством, проектной документации по объектам жилищно-гражданского, производственного, коммунального и природоохранного назначения, инженерной и транспортной инфраструктур, благоустройству территории поселения;
- принимает в установленном порядке решения о переводе жилых помещений в нежилые и нежилых помещений в жилые;
- согласовывает переустройство и перепланировку жилых помещений;
- осуществляет иные полномочия, отнесенные к компетенции Администрации Уставом Яжелбицкого сельского поселения.

По указанным вопросам издаются постановления или распоряжения Администрации поселения.

Статья 7. Комиссия по землепользованию и застройке на территории Яжелбицкого сельского поселения.

1. Комиссия по землепользованию и застройке на территории Яжелбицкого сельского поселения (далее также – Комиссия по землепользованию и застройке, Комиссия) является постоянно действующим коллегиальным органом при Администрации

Яжелбицкого сельского поселения, созданным для подготовки решения вопросов в области землепользования и застройки на территории сельского поселения.

2. Комиссия в своей деятельности руководствуется Земельным кодексом Российской Федерации, Градостроительным кодексом Российской Федерации, нормативными правовыми актами органов государственной власти Российской Федерации, Новгородской области, органов местного самоуправления Валдайского муниципального района, Яжелбицкого сельского поселения.

3. Основными задачами Комиссии являются:

- создание условий для устойчивого развития территории Яжелбицкого сельского поселения на основании документов градостроительного проектирования;
- создание условий для планировки территории Яжелбицкого сельского поселения;
- реализация положений Правил землепользования и застройки;
- обеспечение условий для участия граждан и их объединений в осуществлении градостроительной деятельности, обеспечение свободы такого участия.

4. Состав комиссии утверждается постановлением Администрации Яжелбицкого сельского поселения.

5. Комиссия осуществляет свою деятельность в форме заседаний, в том числе проводимых в порядке публичных слушаний.

6. Необходимость и периодичность проведения заседаний комиссии определяются председателем комиссии и обуславливаются сроками согласования отдельных документов и решений в области землепользования и застройки.

7. В компетенции Комиссии по землепользованию и застройке находятся:

- рассмотрение заявлений на предоставление земельных участков для строительства и размещения различных объектов, зданий, сооружений на территории Яжелбицкого сельского поселения;
- рассмотрение заявлений на изменение видов разрешенного использования существующих объектов земельных участков и объектов капитального строительства,
- рассмотрение предложений на предоставление условно разрешенного вида использования земельных участков или объектов капитального строительства;
- подготовка рекомендаций Главе Яжелбицкого сельского поселения по результатам публичных слушаний, рекомендаций о предоставлении специальных согласований, рекомендаций по досудебному урегулированию споров в связи с обращениями физических и юридических лиц по поводу решений Администрации поселения, касающихся вопросов землепользования и застройки;
- подготовка предложений о внесении изменений и (или) дополнений в настоящие Правила, а также проектов местных нормативных правовых актов, иных документов, связанных с реализацией и применением настоящих Правил;
- рассмотрение вопросов, связанных с резервированием земельных участков для муниципальных нужд;
- рассмотрение иных вопросов в области землепользования и застройки.

8. Комиссия имеет право:

- запрашивать и получать необходимую информацию и документы по вопросам, входящим в компетенцию Комиссии;
- приглашать на заседания Комиссии лиц, чьи интересы затрагивает планируемая градостроительная деятельность.

9. Заседания комиссии ведет ее председатель или заместитель председателя.

10. Комиссия правомочна принимать решения, если на ее заседании присутствует не менее двух третей членов комиссии.

11. Решение Комиссии принимается большинством голосов присутствующих на заседании членов Комиссии. В случае равенства голосов решающим является голос председательствующего.

12. Решение Комиссии оформляется протоколом, который подписывают присутствующий на заседании и лицо, ведущее протокол.

13. Решения Комиссии учитываются при подготовке проектов правовых актов органов местного самоуправления Яжелбицкого сельского поселения.

Статья 8. Лица, осуществляющие землепользование и застройку на территории Яжелбицкого сельского поселения.

1. Настоящие Правила регулируют действия физических и юридических лиц, которые:

- обращаются в Администрацию Яжелбицкого сельского поселения с заявлением о предоставлении земельного участка (участков) для нового строительства, реконструкции и осуществляют действия по формированию земельных участков;
- владея земельными участками, иными объектами недвижимости, осуществляют их текущее использование, а также подготавливают проектную документацию и осуществляют в соответствии с ней строительство, реконструкцию, иные изменения недвижимости;
- переоформляют один вид ранее предоставленного права на землю на другой, в том числе оформляют земельные участки под приватизированными предприятиями, переоформляют право пожизненного наследуемого владения или право постоянного (бессрочного) пользования на право собственности или аренды;
- возводят строения на земельных участках, находящихся в муниципальной собственности, расположенные на землях общего пользования, не подлежащие приватизации и передаваемые в аренду посредством торгов в форме аукционов или конкурсов;
- разделяют (размежевывают) территории сложившейся застройки на земельные участки;
- осуществляют иные действия, связанные с подготовкой и реализацией общественных или частных планов по землепользованию и застройке.

2. Указанные в пункте 1 настоящей статьи действия могут регулироваться иными нормативными правовыми актами органов местного самоуправления Яжелбицкого сельского поселения.

Статья 9. Права собственников, землепользователей, землевладельцев и арендаторов земельных участков на их использование.

1. Собственник земельного участка имеет право:

- 1) использовать в установленном порядке для собственных нужд имеющиеся на земельном участке общераспространенные полезные ископаемые, пресные подземные воды, а также пруды, обводненные карьеры в соответствии с законодательством Российской Федерации;
- 2) возводить жилые, производственные, культурно-бытовые и иные здания, строения, сооружения в соответствии с целевым назначением земельного участка и его разрешенным использованием с соблюдением требований градостроительных регламентов, строительных, экологических, санитарно-гигиенических, противопожарных и иных правил, нормативов;
- 3) проводить в соответствии с разрешенным использованием оросительные, осушительные, технические и другие мелиоративные работы, строить пруды и иные водные объекты в соответствии с установленными законодательством экологическими, строительными, санитарно-гигиеническими и иными специальными требованиями;
- 4) осуществлять другие права на использование земельного участка, предусмотренные действующим законодательством.

2. Собственник земельного участка имеет право собственности на посевы и посадки сельскохозяйственных культур, полученную сельскохозяйственную продукцию и доходы от ее реализации, за исключением случаев, если он передает земельный участок в

аренду, постоянное (бессрочное) пользование или пожизненное наследуемое владение либо безвозмездное срочное пользование.

3. Лица, не являющиеся собственниками земельных участков, за исключением обладателей сервитутов, осуществляют права собственников земельных участков.

4. Права лиц, использующих земельный участок на основании частного сервитута, определяются договором, права лиц, использующих земельный участок на основании публичного сервитута, определяются законом или иным нормативным правовым актом, которыми установлен публичный сервитут.

Статья 10. Обязанности собственников земельных участков и иных лиц по использованию земельных участков.

Собственники земельных участков и лица, не являющиеся собственниками земельных участков, обязаны:

- использовать земельные участки в соответствии с их целевым назначением и принадлежностью к той или иной категории земель и разрешенным использованием способами, которые не должны наносить вред окружающей среде, в том числе земле как природному объекту;
- сохранять межевые, геодезические и другие специальные знаки, установленные на земельных участках в соответствии с законодательством;
- осуществлять мероприятия по охране земель, соблюдать порядок пользования лесами, водными и другими природными объектами;
- своевременно приступать к использованию земельных участков в случаях, если сроки освоения земельных участков предусмотрены договорами;
- своевременно производить платежи за землю;
- соблюдать при использовании земельных участков требования градостроительных регламентов, строительных, экологических, санитарно-гигиенических, противопожарных и иных правил, нормативов;
- не допускать загрязнение, захламление, деградацию и ухудшение плодородия почв на землях соответствующих категорий;
- выполнять иные требования, предусмотренные Земельным кодексом Российской Федерации, федеральными законами.

Статья 11. Обязанности граждан и юридических лиц при осуществлении градостроительной деятельности.

Граждане и юридические лица при осуществлении градостроительной деятельности обязаны:

1) осуществлять градостроительную деятельность в соответствии с градостроительной документацией, Правилами землепользования и застройки;

2) не совершать действия, оказывающие вредное воздействие на окружающую природную среду, памятники истории и культуры и памятники природы, природные ландшафты, объекты инженерной, транспортной инфраструктур и благоустройства территорий, затрагивающие законные интересы третьих лиц и препятствующие реализации прав собственников, владельцев, арендаторов или пользователей сопредельных земельных участков и иных объектов недвижимости;

3) проводить работы по надлежащему содержанию зданий, строений и сооружений и иных объектов недвижимости на земельных участках и благоустройству земельных участков в соответствии с градостроительной и проектной документацией, градостроительными нормативами и правилами, экологическими, санитарными, противопожарными, иными специальными нормативами, условиями использования участков, указанными в договорах аренды;

4) выполнять предписания государственных и муниципальных органов, осуществляющих контроль в области градостроительства, использования и охраны земель;

- 5) оказывать содействие должностным лицам, осуществляющим контроль в области градостроительства, использования и охраны земель, при исполнении ими своих обязанностей;
- 6) предоставлять организациям, осуществляющим проведение технической инвентаризации объектов недвижимости, ведение государственного градостроительного кадастра и мониторинга объектов градостроительной деятельности, достоверные сведения об изменении принадлежащих им объектов недвижимости;
- 7) исполнять иные обязанности, предусмотренные настоящими Правилами.

Глава 3. ПОРЯДОК ВНЕСЕНИЯ ИЗМЕНЕНИЙ И ДОПОЛНЕНИЙ В ПРАВИЛА ЗЕМЛЕПОЛЬЗОВАНИЯ И ЗАСТРОЙКИ ЯЖЕЛБИЦКОГО СЕЛЬСКОГО ПОСЕЛЕНИЯ. ДЕЙСТВИЕ ПРАВИЛ ПО ОТНОШЕНИЮ К ИНЫМ ДОКУМЕНТАМ И РАНЕЕ ВОЗНИКШИМ ПРАВАМ.

Статья 12. Порядок внесения изменений и (или) дополнений в Правила землепользования и застройки Яжелбицкого сельского поселения.

1. Внесение изменений и (или) дополнений в Правила землепользования и застройки Яжелбицкого сельского поселения утверждается решением Совета депутатов Яжелбицкого сельского поселения.
2. Основаниями для рассмотрения вопроса о внесении изменений и (или) дополнений в Правила являются:
 - несоответствие Правил землепользования и застройки Генеральному плану Яжелбицкого сельского поселения, возникшее в результате внесения в генеральный план изменений;
 - поступление предложений об изменении границ территориальных зон, изменении градостроительных регламентов.
3. Предложения о внесении изменений и (или) дополнений в Правила землепользования и застройки направляются в Администрацию Яжелбицкого сельского поселения:
 - 1) Федеральными органами исполнительной власти в случаях, если Правила могут воспрепятствовать функционированию, размещению объектов капитального строительства Федерального значения;
 - 2) органами исполнительной власти Новгородской области в случаях, если Правила могут воспрепятствовать функционированию, размещению объектов капитального строительства регионального значения;
 - 3) органами местного самоуправления Валдайского муниципального района и Яжелбицкого сельского поселения в случаях, если Правила могут воспрепятствовать функционированию, размещению объектов капитального строительства местного значения, а также если необходимо совершенствовать порядок регулирования землепользования и застройки на соответствующей территории сельского поселения;
 - 4) физическими или юридическими лицами в инициативном порядке либо в случаях, если в результате применения Правил земельные участки и объекты капитального строительства не используются эффективно, причиняется вред их правообладателям, снижается стоимость земельных участков и объектов капитального строительства, не реализуются права и законные интересы граждан и их объединений.
4. Постановлением Администрации Яжелбицкого сельского поселения утверждается состав и порядок деятельности комиссии по рассмотрению проекта изменений и (или) дополнений в Правила землепользования и застройки (далее – комиссии по рассмотрению проекта).
5. Комиссия по рассмотрению проекта в течение тридцати дней со дня поступления предложений о внесении изменений и (или) дополнений в Правила осуществляет подготовку заключения, в котором содержатся рекомендации о внесении в соответствии с поступившим предложением изменений и (или) дополнений в Правила

землепользования и застройки или об отклонении такого предложения с указанием причин отклонения, и направляет это заключение Главе сельского поселения.

6. Глава Яжелбицкого сельского поселения с учетом рекомендаций, содержащихся в заключении комиссии по рассмотрению проекта, в течение тридцати дней принимает постановление о подготовке проекта о внесении изменений и (или) дополнений в Правила или об отклонении предложения о внесении изменений и (или) дополнений в Правила с указанием причин отклонения и направляет копию постановления заявителем.

Постановление о подготовке проекта изменений и (или) дополнений в Правила землепользования и застройки принимается Администрацией сельского поселения с установлением порядка и сроков проведения работ по подготовке указанного проекта, срока представления проекта в Администрацию поселения, иных положений, касающихся организации работ над проектом изменений и (или) дополнений в Правила землепользования и застройки.

7. Администрация Яжелбицкого сельского поселения в течение десяти дней с даты принятия постановления о подготовке проекта о внесении изменений и (или) дополнений в Правила обеспечивает опубликование (обнародование) сообщения о принятии такого решения в установленном порядке.

В сообщении указываются:

- 1) состав и порядок деятельности комиссии по рассмотрению проекта о внесении изменений и (или) дополнений в Правила;
- 2) порядок и сроки проведения работ по подготовке проекта о внесении изменений и (или) дополнений в Правила;
- 3) порядок направления в комиссию по рассмотрению проекта предложений заинтересованных лиц;
- 4) иные вопросы организации работ.

8. Администрация Яжелбицкого сельского поселения осуществляет проверку проекта о внесении изменений и (или) дополнений в Правила землепользования и застройки, представленного комиссией по рассмотрению проекта, на соответствие требованиям технических регламентов, Генеральному плану сельского поселения, схеме территориального планирования Российской Федерации, схеме территориального планирования Новгородской области.

9. По результатам проверки Администрация Яжелбицкого сельского поселения направляет проект о внесении изменений и (или) дополнений в Правила Главе сельского поселения или в случае обнаружения его несоответствия указанным требованиям и документам - в комиссию по рассмотрению проекта на доработку.

10. Глава Яжелбицкого сельского поселения при получении проекта о внесении изменений и (или) дополнений в Правила принимает решение о проведении публичных слушаний по проекту в срок не позднее, чем через десять дней со дня получения проекта.

11. Публичные слушания по проекту о внесении изменений и (или) дополнений в Правила землепользования и застройки проводятся в порядке, установленном Положением о публичных слушаниях Яжелбицкого сельского поселения с учетом особенностей, предусмотренных градостроительным законодательством и настоящими Правилами.

12. После завершения публичных слушаний по проекту о внесении изменений и (или) дополнений в Правила комиссия по рассмотрению проекта обеспечивает уточнение проекта с учетом результатов публичных слушаний и представляет уточненный проект Главе Яжелбицкого сельского поселения. Обязательными приложениями к проекту о внесении изменений и (или) дополнений в Правила землепользования и застройки являются протоколы публичных слушаний и заключение о результатах публичных слушаний.

13. Глава Яжелбицкого сельского поселения в течение десяти дней после представления ему проекта о внесении изменений и (или) дополнений в Правила и указанных в пункте 12 настоящей статьи приложений принимает решение о направлении проекта в Совет депутатов поселения или об отклонении проекта и о направлении его на доработку с указанием даты повторного представления проекта.

14. Совет депутатов Яжелбицкого сельского поселения по результатам рассмотрения проекта о внесении изменений и (или) дополнений в Правила землепользования и застройки принимает одно из следующих решений:

- об утверждении изменений и (или) дополнений в Правила землепользования и застройки Яжелбицкого сельского поселения;
- о направлении проекта о внесении изменений и (или) дополнений в Правила землепользования и застройки Яжелбицкого сельского поселения на доработку в Администрацию Яжелбицкого сельского поселения.

15. Изменения и (или) дополнения в Правила землепользования и застройки Яжелбицкого сельского поселения подлежат опубликованию в порядке, установленном решением Совета депутатов поселения.

16. Физические и юридические лица вправе оспорить решение об утверждении изменений и (или) дополнений в Правила землепользования и застройки Яжелбицкого сельского поселения в судебном порядке.

17. Настоящая статья не применяется:

- 1) при внесении технических изменений – исправление орфографических, пунктуационных, стилистических ошибок;
- 2) в случае приведения настоящих Правил в соответствие с федеральным законодательством, законодательством Новгородской области и Уставом Яжелбицкого сельского поселения при внесении не принципиальных изменений.

Статья 13. Действие Правил по отношению к Генеральному плану поселения, документации по планировке территории, ранее возникшим правам.

1. Правила землепользования и застройки разработаны на основе Генерального плана Яжелбицкого сельского поселения и не должны ему противоречить.

2. Настоящие Правила могут быть изменены в установленном порядке с учетом документов территориального планирования, документации по планировке территории, а также изменений в указанные документы (документацию).

3. Нормативные и индивидуальные правовые акты Яжелбицкого сельского поселения в области землепользования и застройки, за исключением Генерального плана, принятые до вступления в силу Правил землепользования и застройки, применяются в части, не противоречащей им.

4. Разрешения на строительство, реконструкцию, выданные до вступления в силу настоящих Правил, являются действительными.

5. Объекты недвижимости, существующие на законных основаниях до вступления в силу настоящих Правил, или до вступления в силу изменений в настоящие Правила, являются несоответствующими настоящим Правилам в случаях, когда эти объекты:

- имеют вид, виды использования, которые не поименованы как разрешенные для соответствующих территориальных зон;
- имеют вид, виды использования, которые поименованы как разрешенные для соответствующих территориальных зон, но расположены в санитарно-защитных зонах и водоохранных зонах, в пределах которых не предусмотрено размещение соответствующих объектов согласно настоящим Правилам;
- имеют параметры меньше (площадь и линейные размеры земельных участков, отступы построек от границ участка) или больше (плотность застройки – высота/этажность построек, процент застройки, коэффициент использования участка) значений, установленных настоящими Правилами применительно к соответствующим зонам.

6. Отношения по поводу самовольного занятия земельных участков, самовольного строительства, использования самовольно занятых земельных участков и самовольных построек регулируются гражданским и земельным законодательством.

7. Постановлением Администрации Яжелбицкого сельского поселения отдельные объекты недвижимости могут быть признаны не соответствующими

градостроительному регламенту в случае, если санитарно-защитные зоны указанных объектов распространяются за пределы территориальной зоны расположения объектов (согласно карте градостроительного зонирования) и функционирование указанных объектов наносит несоразмерный ущерб владельцам соседних объектов недвижимости, т.е. значительно снижает их стоимость.

Статья 14. Использование объектов недвижимости, не соответствующих Правилам.

1. Объекты недвижимости, указанные в статье 13 настоящих Правил, а также ставшие несоответствующими градостроительным регламентам после внесения изменений и (или) дополнений в настоящие Правила, могут существовать и использоваться без установления срока их приведения в соответствие с настоящими Правилами.

Исключение составляют те несоответствующие одновременно и настоящим Правилам и обязательным нормативам, стандартам объекты недвижимости, существование и использование которых опасно для жизни и здоровья людей, а также опасно для природной и культурно-исторической среды.

2. Все изменения несоответствующих объектов, осуществляемые путем изменения видов и интенсивности их использования, строительных параметров, могут производиться только в направлении приведения их в соответствие с настоящими Правилами.

Площадь и строительный объем объектов недвижимости, вид (виды) использования которых не содержатся в списке разрешенных для соответствующей зоны, не могут быть увеличены. На этих объектах не допускается увеличивать объемы и интенсивность производственной деятельности без приведения используемой технологии в соответствие с экологическими, санитарно-гигиеническими, противопожарными, иными нормативами и стандартами безопасности, охраны здоровья людей.

Объекты недвижимости, несоответствующие настоящим Правилам по строительным параметрам (строения, затрудняющие или блокирующие возможность прохода, проезда, имеющие превышение площади и высоты по сравнению с разрешенными пределами и т.д.), поддерживаются, ремонтируются при условии, что эти действия не увеличивают степень несоответствия этих объектов настоящим Правилам.

Несоответствующий вид использования объекта недвижимости не может быть заменен на иной несоответствующий вид использования.

Несоответствующее здание или сооружение, находящееся в состоянии значительного разрушения, не может быть перестроено кроме как в соответствии с разрешенными видами использования и параметрами разрешенного строительства.

Глава 4. РЕГУЛИРОВАНИЕ ЗЕМЛЕПОЛЬЗОВАНИЯ НА ТЕРРИТОРИИ ЯЖЕЛБИЦКОГО СЕЛЬСКОГО ПОСЕЛЕНИЯ

Статья 15. Право собственности на землю.

1. Государственной собственностью являются земли, не находящиеся в собственности граждан, юридических лиц или Муниципальных образований. В соответствии с Федеральным законодательством земли в границах Яжелбицкого сельского поселения, находящиеся в государственной собственности, подлежат разграничению на земли, находящиеся в собственности Российской Федерации, Новгородской области, Валдайского муниципального района и Яжелбицкого сельского поселения.

2. В собственности Яжелбицкого сельского поселения находятся земельные участки:

- признанные таковыми Федеральными законами и принятыми в соответствии с ними законами Новгородской области;
- право муниципальной собственности, на которые возникло при разграничении государственной собственности на землю;
- приобретенные по основаниям, установленным гражданским законодательством.

3. В собственности юридических лиц (в частной собственности) находятся земли, приобретенные ими в соответствии с законодательством о приватизации государственного и муниципального имущества, а также по иным законным основаниям.

4. В собственности физических лиц (в частной собственности) находятся земли, приобретенные ими в соответствии с гражданским и земельным законодательством.

5. Лица, имеющие в собственности земельный участок, вправе продать, подарить, отдать в залог, сдать его в аренду или распорядиться им иным образом, поскольку соответствующие земли на основании закона не исключены из оборота или не ограничены в обороте.

Прекращение права собственности на земельный участок вследствие отказа от права собственности на него осуществляется на основании заявления собственника земельного участка, подаваемого в Управление регистрационной службы по Новгородской области.

6. Если иное не установлено законом, право собственности на земельный участок распространяется на находящиеся в границах этого участка поверхностный (почвенный) слой и водные объекты, находящиеся на нем растения.

7. Собственник земельного участка вправе использовать по своему усмотрению все, что находится над и под поверхностью этого участка, если иное не предусмотрено законодательством о недрах, об использовании воздушного пространства, иными законами и не нарушает прав других лиц.

8. Собственник земельного участка может возводить на нем здания и сооружения, осуществлять их перестройку или снос, разрешать строительство на своем участке другим лицам. Эти права осуществляются при условии соблюдения градостроительных и строительных норм и правил, а также требований о целевом назначении земельного участка.

9. Граждане имеют право свободно, без каких-либо разрешений находиться на не закрытых для общего доступа земельных участках, находящихся в государственной или муниципальной собственности.

Статья 16. Право постоянного (бессрочного) пользования земельными участками.

1. В постоянное (бессрочное) пользование земельные участки предоставляются государственным и муниципальным учреждениям, казенным предприятиям, а также органам государственной власти и органам местного самоуправления.

2. Юридические лица, за исключением указанных в пункте 1 настоящей статьи юридических лиц, обязаны переоформить право постоянного (бессрочного) пользования земельными участками на право аренды земельных участков или приобрести земельные участки в собственность, религиозные организации, кроме того - переоформить на право безвозмездного срочного пользования по своему желанию до 31 декабря 2011 года в соответствии с нормами Земельного кодекса Российской Федерации.

3. Гражданам земельные участки в постоянное (бессрочное) пользование не предоставляются.

4. Право постоянного (бессрочного) пользования находящимися в государственной или муниципальной собственности земельными участками, возникшее у граждан или юридических лиц до введения в действие Земельного кодекса Российской Федерации, сохраняется.

Оформление в собственность граждан земельных участков, ранее предоставленных им в постоянное (бессрочное) пользование в установленных земельным законодательством случаях сроком не ограничивается.

5. Граждане или юридические лица, обладающие земельными участками на праве постоянного (бессрочного) пользования, не вправе распоряжаться этими земельными участками.

Статья 17. Право пожизненного наследуемого владения земельными участками.

1. Гражданин, обладающий правом пожизненного наследуемого владения (владелец земельного участка), имеет права владения и пользования земельным участком, передаваемые по наследству.

2. Право пожизненного наследуемого владения земельным участком, находящимся в государственной или муниципальной собственности, приобретенное гражданином до введения в действие Земельного кодекса, сохраняется. Предоставление земельных участков гражданам на праве пожизненного наследуемого владения после введения в действие Земельного кодекса не допускается.

Оформление в собственность граждан земельных участков, ранее предоставленных им в пожизненное наследуемое владение в установленных земельным законодательством случаях, сроком не ограничивается.

3. Распоряжение земельным участком, находящимся на праве пожизненного наследуемого владения, не допускается, за исключением перехода прав на земельный участок по наследству. Государственная регистрация перехода права пожизненного наследуемого владения земельным участком по наследству проводится на основании свидетельства о праве на наследство.

4. Если из условий пользования земельным участком, установленных законом, не вытекает иное, владелец земельного участка вправе возводить на нем здания, сооружения и создавать другое недвижимое имущество, приобретая на него право собственности.

Статья 18. Аренда земельных участков.

1. Земельные участки, за исключением изъятых из оборота земельных участков, могут быть предоставлены их собственниками в аренду в соответствии с гражданским законодательством и Земельным кодексом Российской Федерации.

Согласно Федеральному закону от 24.07.2002г. № 101-ФЗ «Об обороте земель сельскохозяйственного назначения» объектом аренды земельных участков из земель сельскохозяйственного назначения могут быть только участки, прошедшие государственный кадастровый учет.

2. При предоставлении земельного участка в аренду его фактическое использование может быть изменено в целях приведения в соответствие с требованиями и ограничениями к его использованию согласно градостроительной и землеустроительной документации.

3. Основным документом, регламентирующим отношения арендодателя и арендатора, является договор аренды земельного участка.

По договору аренды арендодатель обязуется предоставить арендатору земельный участок за плату во временное владение и пользование или во временное пользование. В договоре аренды должны быть указаны данные, позволяющие определенно установить имущество, подлежащее передаче арендатору в качестве объекта аренды.

4. Передача земельного участка арендодателем и принятие его арендатором оформляется актом приема-передачи земельного участка, подписываемого сторонами. С момента подписания акта обязанность арендодателя по передаче земельного участка считается исполненной.

5. При передаче в аренду земельных участков, государственная собственность на которые не разграничена, арендодателем является Администрация Валдайского муниципального района.

6. Срок аренды земельного участка устанавливается по соглашению сторон.

Земельные участки, находящиеся в ведении Валдайского муниципального района или Яжелбицкого сельского поселения, на которых расположены временные или нестационарные объекты недвижимости, передаются в аренду на срок не более 5 лет.

Земельные участки для огородничества, передаются в аренду на срок не более 3 лет.

Договор аренды земельного участка с собственниками расположенных на нем капитальных строений, зданий и сооружений заключается на срок до 49 лет.

Договор аренды земельного участка для размещения временных гаражей по месту жительства инвалидов с нарушением опорно-двигательного аппарата, имеющим в собственности легковой автомобиль и обладающим правом на его управление, заключается на неопределенный срок.

Договор аренды земельного участка для проведения работ по проектированию объекта капитального строительства заключается на срок до трех лет.

7. Договор аренды земельного участка, находящегося в государственной или муниципальной собственности и расположенного в границах земель, зарезервированных для государственных или муниципальных нужд, заключается на срок, продолжительность которого не может превышать срок резервирования таких земель.

8. По истечении срока договора аренды земельного участка его арендатор имеет преимущественное право на заключение нового договора аренды земельного участка, за исключением случаев, предусмотренных Земельным кодексом Российской Федерации.

9. Размер арендной платы определяется договором аренды. Общие начала определения арендной платы при аренде земельных участков, находящихся в государственной или муниципальной собственности, могут быть установлены Правительством Российской Федерации.

10. Арендатор земельного участка вправе передать свои права и обязанности по договору аренды земельного участка третьему лицу, в том числе отдать арендные права земельного участка в залог и внести их в качестве вклада в уставный капитал хозяйственного товарищества или общества, либо паевого взноса в производственный кооператив в пределах срока договора аренды земельного участка без согласия собственника земельного участка при условии его уведомления, если договором аренды земельного участка не предусмотрено иное.

В указанных случаях ответственным по договору аренды земельного участка перед арендодателем становится новый арендатор земельного участка, за исключением передачи арендных прав в залог. При этом заключение нового договора аренды земельного участка не требуется.

11. Арендатор земельного участка имеет право передать арендованный земельный участок в субаренду в пределах срока договора аренды земельного участка без согласия собственника земельного участка при условии его уведомления, если договором аренды земельного участка не предусмотрено иное. На субарендаторов распространяются все права арендаторов земельных участков, предусмотренные Земельным кодексом Российской Федерации.

12. Земельный участок может быть передан в аренду для государственных или муниципальных нужд либо для проведения изыскательских работ на срок не более чем один год. При этом арендатор земельного участка в пределах срока договора аренды земельного участка обязан по требованию арендодателя привести земельный участок в состояние, пригодное для его использования в соответствии с разрешенным использованием; возместить убытки, причиненные при проведении работ; выполнить необходимые работы по рекультивации земельного участка, а также исполнить иные обязанности, установленные законом и (или) договором аренды земельного участка.

13. При продаже земельного участка, находящегося в государственной или муниципальной собственности, арендатор данного земельного участка имеет преимущественное право его покупки в порядке, установленном гражданским законодательством для случаев продажи доли в праве общей собственности постороннему

лицу, за исключением случаев, предусмотренных пунктом 1 статьи 36 Земельного кодекса Российской Федерации.

14. При аренде земельного участка, находящегося в государственной или муниципальной собственности, на срок более чем пять лет арендатор земельного участка имеет право, если иное не установлено федеральными законами, в пределах срока договора аренды земельного участка передавать свои права и обязанности по этому договору третьему лицу, без согласия собственника земельного участка при условии его уведомления. Изменение условий договора аренды земельного участка без согласия его арендатора и ограничение установленных договором аренды земельного участка прав его арендатора не допускаются.

Досрочное расторжение договора аренды земельного участка, заключенного на срок более чем пять лет, по требованию арендодателя возможно только на основании решения суда при существенном нарушении договора аренды земельного участка его арендатором.

15. В случае смерти гражданина, арендующего земельный участок, его права и обязанности по договору аренды переходят к наследнику, если законом или договором не предусмотрено иное.

Арендодатель не вправе отказать такому наследнику во вступлении в договор на оставшийся срок его действия, за исключением случая, когда заключение договора было обусловлено личными качествами арендатора.

В случае наследования земельных участков лицами, не достигшими совершеннолетия, их законные представители могут передать эти земельные участки в аренду на срок до достижения наследниками совершеннолетия.

16. Договор аренды земельного участка, кроме заключенного на срок менее года, подлежит государственной регистрации.

Статья 19. Право ограниченного пользования чужим земельным участком (сервитут), порядок его установления и прекращения.

1. Публичный сервитут – право ограниченного пользования чужим земельным участком, возникающее на основании закона или иного нормативного правового акта органа государственной власти или органа местного самоуправления и обеспечивающее интересы Российской Федерации, Новгородской области, местного самоуправления или местного населения, без изъятия земельных участков.

Установление публичного сервитута осуществляется с учетом результатов публичных слушаний.

2. Частный сервитут устанавливается в соответствии с гражданским законодательством Российской Федерации. Права лиц, использующих земельный участок на основании частного сервитута, определяются договором.

3. Публичные сервитуты могут устанавливаться для:

- 1) прохода или проезда через земельный участок;
- 2) использования земельного участка в целях ремонта коммунальных, инженерных, электрических и других линий и сетей, а также объектов транспортной инфраструктуры;
- 3) размещения на земельном участке межевых и геодезических знаков и подъездов к ним;
- 4) проведения дренажных работ на земельном участке;
- 5) забора воды и водопоя;
- 6) прогона сельскохозяйственных животных через земельный участок;
- 7) сенокосения, выпаса сельскохозяйственных животных в установленном порядке на земельных участках в сроки, продолжительность которых соответствует местным условиям и обычаям;
- 8) использования земельного участка в целях охоты и рыболовства;

9) временного пользования земельным участком в целях проведения изыскательских, исследовательских и других работ;

10) свободного доступа к прибрежной полосе.

4. Сервитут сохраняется в случае перехода прав на земельный участок, который обременен этим сервитутом, к другому лицу.

5. Собственник земельного участка, обремененного частным сервитутом, вправе требовать соразмерную плату от лиц, в интересах которых установлен сервитут, если иное не предусмотрено федеральными законами.

6. В случаях, если установление публичного сервитута приводит к невозможности использования земельного участка, собственник земельного участка, землепользователь, землевладелец вправе требовать изъятия, в том числе путем выкупа, у него данного земельного участка с возмещением органом государственной власти или органом местного самоуправления, установившими публичный сервитут, убытков или предоставления равноценного земельного участка с возмещением убытков.

В случаях, если установление публичного сервитута приводит к существенным затруднениям в использовании земельного участка, его собственник вправе требовать от органа государственной власти или органа местного самоуправления, установивших публичный сервитут, соразмерную плату.

7. Инициаторами установления (прекращения) публичного сервитута могут быть физические и юридические лица, органы государственной власти и местного самоуправления.

Инициатор установления публичного сервитута подает в Администрацию Яжелбицкого сельского поселения заявление об установлении публичного сервитута, в котором указываются:

- местонахождение земельного участка, в отношении которого предлагается установить публичный сервитут;
- сведения о собственнике (землевладельце, землепользователе) данного земельного участка;
- сведения об инициаторе установления публичного сервитута;
- содержание публичного сервитута;
- обоснование необходимости установления публичного сервитута;
- ситуационный план и сфера действия публичного сервитута;
- срок действия публичного сервитута или указание на его бессрочность.

8. Администрация поселения в течение десяти дней рассматривает заявление об установлении (прекращении) публичного сервитута, выявляет необходимость проведения публичных слушаний по данному вопросу. В случае необходимости Главой Яжелбицкого сельского поселения принимается решение о проведении публичных слушаний по вопросу об установлении (прекращении) публичного сервитута.

9. Публичные слушания по вопросу об установлении (прекращении) публичного сервитута проводятся в соответствии со статьей 4 настоящих Правил.

10. На основании заключения о результатах публичных слушаний по вопросу об установлении (прекращении) публичного сервитута ответственные за проведение публичных слушаний лица осуществляют подготовку рекомендаций по установлению (прекращению) публичного сервитута либо по отказу в установлении (прекращении) публичного сервитута и направляют их не позднее следующего дня после подготовки Главе Яжелбицкого сельского поселения.

11. Администрация поселения в течение трех дней со дня поступления указанных в пункте 10 настоящей статьи рекомендаций принимает постановление об установлении (прекращении) публичного сервитута или об отказе в установлении (прекращении) публичного сервитута с указанием причин отказа. В постановлении об установлении публичного сервитута должно быть указано:

- местонахождение земельного участка, в отношении которого устанавливается публичный сервитут;
- кадастровый план земельного участка (или проект границ земельного участка);

- сведения о собственнике (землевладелец, землепользователь) данного земельного участка;
- сведения об инициаторе установления публичного сервитута;
- содержание публичного сервитута;
- срок действия публичного сервитута или указание на его бессрочность;
- размер платы собственнику земельного участка, в отношении которого устанавливается публичный сервитут, или указание на бесплатность его установления.

12. Срочный публичный сервитут прекращается по истечении срока его действия. Принятие нормативного правового акта о прекращении действия срочного публичного сервитута не требуется.

13. Бессрочный публичный сервитут прекращается в случае отсутствия интересов Российской Федерации, Новгородской области, местного самоуправления или местного населения, для обеспечения которых он был установлен.

14. Лица, права и законные интересы которых затрагиваются установлением публичного сервитута, могут осуществлять защиту своих прав в судебном порядке.

15. Публичный сервитут (его прекращение) подлежит государственной регистрации в соответствии с Федеральным законом от 21.07.1997г. № 122-ФЗ «О государственной регистрации прав на недвижимое имущество и сделок с ним».

16. Границы зон действия публичных сервитутов обозначаются на градостроительных планах земельных участков, в документах Государственного кадастра недвижимости.

Статья 20. Право безвозмездного срочного пользования земельными участками.

1. В безвозмездное срочное пользование могут предоставляться земельные участки:

1) из земель, находящихся в государственной или муниципальной собственности, исполнительными органами государственной власти или органами местного самоуправления Валдайского муниципального района.:

- государственным и муниципальным учреждениям, казенным предприятиям, центрам исторического наследия президентов Российской Федерации, прекративших исполнение своих полномочий, а также органам государственной власти и органам местного самоуправления на срок не более чем один год;

- религиозным организациям, имеющим в соответствии с федеральными законами на праве безвозмездного пользования здания, строения, сооружения религиозного и благотворительного назначения - на срок безвозмездного пользования этими зданиями, строениями, сооружениями, а также для строительства зданий, строений, сооружений религиозного и благотворительного назначения - на срок строительства этих зданий, строений, сооружений;

- лицам, с которыми заключен государственный или муниципальный контракт на строительство объекта недвижимости, осуществляемое полностью за счет бюджетных средств, на основе заказа, размещенного в соответствии с Федеральным законом от 21.07.2005г. № 94-ФЗ «О размещении заказов на поставки товаров, выполнение работ, оказание услуг для государственных или муниципальных нужд», на срок строительства объекта недвижимости;

2) из земель, находящихся в собственности граждан или юридических лиц, иным гражданам и юридическим лицам на основании договора;

3) из земель организаций отдельных отраслей экономики, в том числе организаций транспорта, лесного хозяйства, лесной промышленности, охотничьих хозяйств, государственных природных заповедников и национальных парков, в виде служебного надела работникам указанных организаций на время установления трудовых отношений по решению соответствующих организаций.

Статья 21. Основания возникновения прав на землю и документы о правах на земельные участки.

1. Права на земельные участки, возникают по основаниям, установленным гражданским законодательством, федеральными законами, и удостоверяются документами в соответствии с Федеральным законом от 21.07.1997г. № 122-ФЗ «О государственной регистрации прав на недвижимое имущество и сделок с ним».

2. Государственная регистрация сделок с земельными участками обязательна в случаях, указанных в федеральных законах.

3. Договоры аренды земельного участка, субаренды земельного участка, безвозмездного срочного пользования земельным участком, заключенные на неопределенный срок и на срок менее чем один год, не подлежат государственной регистрации, за исключением случаев, установленных федеральными законами.

Статья 22. Ограничения оборотоспособности земельных участков.

1.оборот земельных участков осуществляется в соответствии с гражданским законодательством и Земельным кодексом Российской Федерации.

2. Земельные участки, отнесенные к землям, изъятым из оборота, не могут предоставляться в частную собственность, а также быть объектами сделок, предусмотренных гражданским законодательством.

Земельные участки, отнесенные к землям, ограниченным в обороте, не предоставляются в частную собственность, за исключением случаев, установленных федеральными законами.

3. Содержание ограничений оборота земельных участков устанавливается Земельным кодексом Российской Федерации и федеральными законами.

4.оборот земель сельскохозяйственного назначения регулируется Федеральным законом от 24.07.2002г. № 101-ФЗ «Об обороте земель сельскохозяйственного назначения». Данный пункт не распространяется на земельные участки, предоставленные из земель сельскохозяйственного назначения гражданам для индивидуального жилищного, гаражного строительства, ведения личного подсобного и дачного хозяйства, садоводства, животноводства и огородничества, а также на земельные участки, занятые зданиями, строениями, сооружениями.

5. Запрещается приватизация земельных участков в пределах береговой полосы, установленной в соответствии с Водным кодексом Российской Федерации, а также земельных участков, на которых находятся пруды, обводненные карьеры, в границах территорий общего пользования.

Статья 23. Приобретение права собственности на земельные участки, находящиеся в государственной или муниципальной собственности.

1. Предоставление земельных участков, находящихся в государственной или муниципальной собственности, в собственность граждан и юридических лиц осуществляется за плату.

Предоставление земельных участков в собственность граждан и юридических лиц может осуществляться бесплатно в случаях, предусмотренных Земельным кодексом Российской Федерации, федеральными законами и законами Новгородской области.

2. Не допускается отказ в предоставлении в собственность граждан и юридических лиц земельных участков, находящихся в государственной или муниципальной собственности, за исключением случаев:

- изъятия земельных участков из оборота;
- установленного федеральным законом запрета на приватизацию земельных участков;
- резервирования земель для государственных или муниципальных нужд.

Не допускается отказ в предоставлении в собственность граждан и юридических лиц земельных участков, ограниченных в обороте и находящихся в государственной или муниципальной собственности, если федеральным законом разрешено предоставлять их в собственность граждан и юридических лиц.

3. Иностранным гражданам, лицам без гражданства и иностранным юридическим лицам в соответствии с настоящей статьей земельные участки предоставляются в собственность только за плату, размер которой устанавливается Земельным кодексом Российской Федерации.

4. Собственники зданий, строений, сооружений имеют исключительное право на приватизацию земельных участков, занятых этими объектами и необходимых для их эксплуатации.

5. При выкупе земельных участков под приватизированными объектами недвижимости, собственнику такого объекта необходимо обратиться:

- в Администрацию Валдайского муниципального района., если приватизация объекта недвижимости проходила из состава муниципального имущества;
- в Администрацию Новгородской области, если приватизация объекта недвижимости проходила из состава имущества Российской Федерации или имущества Новгородской области.

6. Решение о предоставлении земельного участка в собственность под приватизированными объектами недвижимости принимается указанными в пункте 5 настоящей статьи органами в месячный срок со дня подачи заявления в письменной форме в указанные органы.

7. В существующей застройке земельные участки, на которых находятся сооружения, входящие в состав общего имущества многоквартирного дома, жилые здания и иные строения, предоставляются в качестве общего имущества в общую долевую собственность домовладельцев.

8. Граждане Российской Федерации, имеющие в фактическом пользовании земельные участки с расположенными на них жилыми домами, приобретенные ими в результате сделок, которые были совершены до вступления в силу Закона СССР от 6.03.1990г. № 1305-I «О собственности в СССР», но которые не были надлежаще оформлены и зарегистрированы, имеют право бесплатно приобрести право собственности на указанные земельные участки в соответствии с правилами, установленными статьей 36 Земельного кодекса Российской Федерации.

9. Граждане Российской Федерации, которые после введения в действие Земельного кодекса Российской Федерации не осуществляли право на бесплатное предоставление земельных участков в собственность, имеют право на однократное бесплатное приобретение в собственность земельных участков, находящихся в государственной или муниципальной собственности, в случае если:

1) земельные участки с расположенными на них жилыми, дачными или садовыми домами, приобретенными в собственность до введения в действие Земельного кодекса Российской Федерации, находятся в их фактическом пользовании, но права, на которые не были надлежащим образом оформлены и зарегистрированы;

2) на земельных участках расположены жилые, дачные или садовые дома, приобретенные гражданами в результате наследования либо по иным предусмотренным законом основаниям, и эти земельные участки наследодатель или иной прежний собственник жилого, дачного или садового дома имел право приобрести в собственность бесплатно, но данное право не реализовал;

3) земельные участки предоставлены гражданам для индивидуального жилищного строительства и эксплуатации индивидуального жилого дома, дачного строительства и ведения дачного хозяйства, индивидуального гаражного строительства и эксплуатации индивидуального гаража независимо от вида предоставленных прав на земельные участки. При этом земельные участки, предоставленные для индивидуального жилищного, дачного или гаражного строительства на праве аренды, могут быть приобретены в собственность бесплатно не ранее представления документов, подтверждающих факт создания на таком земельном участке объекта индивидуального

жилищного строительства (объекта недвижимого имущества), либо документов, подтверждающих право собственности на индивидуальный жилой (дачный) дом или гараж как объект незавершенного строительства;

4) земельные участки предоставлены гражданам для ведения личного подсобного хозяйства или садоводства независимо от вида предоставленных прав на земельные участки. При этом земельные участки, предоставленные в указанных целях на праве аренды, могут быть приобретены в собственность бесплатно не ранее чем через три года с момента заключения договора аренды при условии его надлежащего исполнения со стороны арендатора;

5) земельные участки предоставлены гражданам для огородничества на праве постоянного (бессрочного) пользования или пожизненного наследуемого владения.

Статья 24. Порядок предоставления земельных участков для строительства из земель, находящихся в государственной или муниципальной собственности.

1. Для получения земельного участка для строительства из земель, находящихся в государственной или муниципальной собственности, заинтересованное лицо подает заявление в Администрацию Валдайского муниципального района или в случаях, установленных законом Новгородской области, в Администрацию Новгородской области с приложением необходимых документов. В заявлении указывается: назначение объекта, предполагаемое место его размещения, обоснование размера земельного участка, испрашиваемое право на земельный участок, перечень необходимого инженерного обеспечения объекта.

2. Предоставление земельных участков для строительства из земель, находящихся в государственной или муниципальной собственности, осуществляется с проведением работ по их формированию:

- без предварительного согласования мест размещения объектов;
- с предварительным согласованием мест размещения объектов.

3. Предоставление земельных участков для строительства в собственность без предварительного согласования мест размещения объектов осуществляется исключительно на торгах (конкурсах, аукционах) за исключением случаев, предусмотренных пунктом 4 настоящей статьи.

4. Земельный участок, находящийся в муниципальной собственности или на который государственная собственность не разграничена и который не предоставлен в пользование и (или) во владение гражданам или юридическим лицам, предоставляется для строительства в границах застроенной территории, в отношении которой принято решение о развитии, без проведения торгов лицу, с которым в установленном порядке заключен договор о развитии застроенной территории. Указанный земельный участок по выбору лица, с которым заключен договор о развитии застроенной территории, предоставляется бесплатно в собственность или в аренду. Размер арендной платы за указанный земельный участок определяется в размере земельного налога, установленного решением Совета депутатов Яжелбицкого сельского поселения.

Администрация Валдайского муниципального района или в случаях, установленных законом Новгородской области, Администрация Новгородской области, после утверждения документации по планировке застроенной территории, в отношении которой принято решение о развитии, на основании заявления о предоставлении земельного участка, указанного в абзаце первом настоящего пункта, лица, заключившего с органом местного самоуправления договор о развитии застроенной территории, определяет технические условия подключения объектов к сетям инженерно-технического обеспечения, плату за подключение и принимает решение о предоставлении указанного земельного участка.

Решение о предоставлении земельного участка, указанное в абзаце втором настоящего пункта, является основанием установления в соответствии с заявлением лица, заключившего с органом местного самоуправления договор о развитии застроенной

территории, и за его счет границ такого земельного участка и проведения его государственного кадастрового учета.

5. Предоставление земельных участков для строительства с предварительным согласованием мест размещения объектов осуществляется в аренду, а лицам, указанным в пункте 1 статьи 20 Земельного кодекса Российской Федерации, - в постоянное (бессрочное) пользование, религиозным организациям для строительства зданий, строений, сооружений религиозного и благотворительного назначения - в безвозмездное срочное пользование на срок строительства этих зданий, строений, сооружений.

6. Предоставление земельного участка для строительства **без предварительного согласования** места размещения объекта осуществляется в следующем порядке:

- 1) проведение работ по формированию земельного участка:
 - выполнение в отношении земельного участка в соответствии с требованиями, установленными Федеральным законом от 24.07.2007г. № 221-ФЗ «О государственном кадастре недвижимости», работ, в результате которых обеспечивается подготовка документов, содержащих необходимые для осуществления государственного кадастрового учета сведения о таком земельном участке, осуществление государственного кадастрового учета такого земельного участка;
 - определение разрешенного использования земельного участка;
 - определение технических условий подключения объектов к сетям инженерно-технического обеспечения и платы за подключение объектов к сетям инженерно-технического обеспечения (далее - плата за подключение);
 - принятие решения о проведении торгов (конкурсов, аукционов) или предоставлении земельных участков без проведения торгов (конкурсов, аукционов);
 - публикация сообщения о проведении торгов (конкурсов, аукционов) или приеме заявлений о предоставлении земельных участков без проведения торгов (конкурсов, аукционов);
- 2) проведение торгов (конкурсов, аукционов) по продаже земельного участка или продаже права на заключение договора аренды земельного участка или предоставление земельного участка в аренду без проведения торгов (конкурсов, аукционов) на основании заявления гражданина или юридического лица, заинтересованных в предоставлении земельного участка. Передача земельных участков в аренду без проведения торгов (конкурсов, аукционов) допускается при условии предварительной и заблаговременной публикации сообщения о наличии предлагаемых для такой передачи земельных участков в случае, если имеется только одна заявка;
- 3) подписание протокола о результатах торгов (конкурсов, аукционов) или подписание договора аренды земельного участка в результате предоставления земельного участка без проведения торгов (конкурсов, аукционов).

7. Предоставление земельного участка для строительства **с предварительным согласованием** места размещения объекта осуществляется в следующем порядке:

- 1) выбор земельного участка и принятие в порядке, установленном статьей 31 Земельного кодекса Российской Федерации, решения о предварительном согласовании места размещения объекта;
- 2) выполнение в отношении земельного участка кадастровых работ, осуществление его государственного кадастрового учета;
- 3) принятие решения о предоставлении земельного участка для строительства в соответствии с правилами, установленными статьей 32 Земельного кодекса Российской Федерации.

8. В случае если земельный участок сформирован, но не закреплен за гражданином или юридическим лицом, его предоставление для строительства осуществляется в соответствии с подпунктами 2, 3 пункта 6 настоящей статьи, если иной порядок не установлен Земельным кодексом Российской Федерации.

9. Решение Администрации Новгородской области или Администрации Валдайского муниципального района о предоставлении земельного участка для

строительства или протокол о результатах торгов (конкурсов, аукционов) является основанием для:

- 1) государственной регистрации права постоянного (бессрочного) пользования при предоставлении земельного участка в постоянное (бессрочное) пользование;
- 2) заключения договора купли-продажи и государственной регистрации права собственности покупателя на земельный участок при предоставлении земельного участка в собственность;
- 3) заключения договора аренды земельного участка и государственной регистрации данного договора при передаче земельного участка в аренду.

10. Решение или выписка из него о предоставлении земельного участка для строительства либо об отказе в его предоставлении выдается заявителю в семидневный срок со дня его принятия.

11. Решение об отказе в предоставлении земельного участка для строительства может быть обжаловано заявителем в суд.

12. В случае признания судом недействительным отказа в предоставлении земельного участка для строительства суд в своем решении обязывает Администрацию Новгородской области или Администрацию Валдайского муниципального района, предоставить земельный участок с указанием срока и условий его предоставления.

13. Предварительное согласование места размещения объекта не проводится при размещении объекта в Яжелбицком сельском поселении в соответствии с градостроительной документацией о застройке и Правилами землепользования и застройки Яжелбицкого сельского поселения (зонированием территорий), а также в случае предоставления земельного участка для нужд сельскохозяйственного производства или земельных участков из состава земель лесного фонда либо гражданину для индивидуального жилищного строительства, ведения личного подсобного хозяйства.

Статья 25. Особенности предоставления земельных участков для жилищного строительства и комплексного освоения в целях жилищного строительства.

1. Земельные участки для жилищного строительства из земель, находящихся в государственной или муниципальной собственности, предоставляются в собственность или в аренду, а в случаях, установленных подпунктом 5 пункта 1 статьи 24 Земельного кодекса Российской Федерации - в безвозмездное срочное пользование без предварительного согласования места размещения объекта.

2. Продажа земельных участков для жилищного строительства или продажа права на заключение договоров аренды земельных участков для жилищного строительства осуществляется на аукционах, за исключением случаев, установленных подпунктом 5 пункта 1 статьи 24, пунктом 2.1 статьи 30 и пунктом 27 статьи 38.1 Земельного кодекса Российской Федерации.

3. Предоставление земельного участка в аренду для индивидуального жилищного строительства осуществляется **на основании заявления гражданина**, заинтересованного в предоставлении земельного участка.

В двухнедельный срок со дня получения заявления гражданина о предоставлении в аренду земельного участка Администрация Новгородской области или Администрация Валдайского муниципального района, может принять решение о проведении аукциона по продаже земельного участка или права на заключение договора аренды такого земельного участка либо опубликовать сообщение о приеме заявлений о предоставлении в аренду такого земельного участка с указанием местоположения земельного участка, его площади, разрешенного использования в периодическом печатном издании, определяемом соответственно Администрацией Новгородской области или Администрацией Валдайского муниципального района.

В случае если по истечении месяца со дня опубликования сообщения о приеме заявлений о предоставлении в аренду земельного участка заявления не поступили, Администрацией Новгородской области или Администрацией Валдайского муниципального

района принимается решение о предоставлении такого земельного участка для жилищного строительства в аренду гражданину, указанному в абзаце первом настоящего пункта.

Договор аренды земельного участка подлежит заключению с указанным гражданином в двухнедельный срок после государственного кадастрового учета такого земельного участка.

В случае поступления заявления о предоставлении в аренду такого земельного участка проводится аукцион по продаже права на заключение договора аренды земельного участка.

4. Земельные участки для их комплексного освоения в целях жилищного строительства, которое включает в себя подготовку документации по планировке территории, выполнение работ по обустройству территории посредством строительства объектов инженерной инфраструктуры, осуществление жилищного и иного строительства в соответствии с видами разрешенного использования, из земель, находящихся в государственной или муниципальной собственности, предоставляются в аренду без предварительного согласования места размещения объекта.

Особенности предоставления земельных участков для их комплексного освоения в целях жилищного строительства из земель, находящихся в государственной или муниципальной собственности, устанавливаются статьей 30.2 Земельного кодекса Российской Федерации.

Статья 26. Выбор земельных участков для строительства и принятие решения о предоставлении земельного участка для строительства.

1. Гражданин или юридическое лицо, заинтересованные в предоставлении земельного участка для строительства, обращаются в Администрацию Новгородской области или в Администрацию Валдайского муниципального района с заявлением о выборе земельного участка и предварительном согласовании места размещения объекта. В данном заявлении должны быть указаны назначение объекта, предполагаемое место его размещения, обоснование примерного размера земельного участка, испрашиваемое право на земельный участок. К заявлению могут прилагаться технико-экономическое обоснование проекта строительства или необходимые расчеты.

2. Администрация Валдайского муниципального района по заявлению гражданина, юридического лица либо по обращению Администрации Новгородской области обеспечивает выбор земельного участка на основе документов государственного кадастра недвижимости с учетом экологических, градостроительных и иных условий использования соответствующей территории и недр в ее границах посредством определения вариантов размещения объекта и проведения процедур согласования с государственными органами, Администрацией Яжелбицкого сельского поселения и Муниципальными организациями.

Необходимая информация о разрешенном использовании земельных участков и об обеспечении этих земельных участков объектами инженерной, транспортной и социальной инфраструктур, технические условия подключения объектов к сетям инженерно-технического обеспечения предоставляются бесплатно соответствующими государственными органами, органами местного самоуправления, муниципальными организациями в двухнедельный срок со дня получения запроса от Администрации Валдайского муниципального района.

3. Администрация Яжелбицкого сельского поселения информирует население о возможном или предстоящем предоставлении земельных участков для строительства.

Граждане, общественные организации (объединения), религиозные организации и органы территориального общественного самоуправления имеют право участвовать в решении вопросов, затрагивающих интересы населения, религиозных организаций и связанных с изъятием, в том числе путем выкупа, земельных участков для государственных и муниципальных нужд и предоставлением этих земельных участков для строительства.

4. Администрация Валдайского муниципального района информирует

землепользователей, землевладельцев и арендаторов земельных участков, законные интересы которых могут быть затронуты в результате возможного изъятия для государственных и муниципальных нужд, находящихся соответственно в их пользовании и владении земельных участков, в связи с предоставлением этих земельных участков для строительства. В случае если в целях размещения объектов необходимо выкупить земельные участки для государственных или муниципальных нужд из земель, находящихся в собственности граждан или юридических лиц, Администрация Валдайского муниципального района информирует собственников этих земельных участков об их возможном выкупе.

5. Результаты выбора земельного участка оформляются актом о выборе земельного участка для строительства, а в необходимых случаях и для установления его охранный или санитарно-защитной зоны. К данному акту прилагаются утвержденные Администрацией Валдайского муниципального района схемы расположения каждого земельного участка на кадастровом плане или кадастровой карте соответствующей территории в соответствии с возможными вариантами их выбора.

В случае предполагаемого изъятия, в том числе путем выкупа, земельного участка для государственных или муниципальных нужд к акту о выборе земельного участка также прилагаются расчеты убытков собственников земельных участков, землепользователей, землевладельцев, арендаторов земельных участков.

6. Администрация Новгородской области или Администрация Валдайского муниципального района принимает решение о предварительном согласовании места размещения объекта, утверждающее акт о выборе земельного участка в соответствии с одним из вариантов выбора земельного участка, или об отказе в размещении объекта.

7. Копия решения о предварительном согласовании места размещения объекта либо об отказе в размещении объекта выдается заявителю в семидневный срок со дня его утверждения.

8. Решение о предварительном согласовании места размещения объекта является основанием последующего принятия решения о предоставлении земельного участка для строительства и действует в течение трех лет.

9. Решение о предварительном согласовании места размещения объекта или об отказе в размещении объекта может быть обжаловано заинтересованными лицами в суд. В случае признания в судебном порядке недействительным решения о предварительном согласовании места размещения объекта орган, принявший такое решение, возмещает гражданину или юридическому лицу расходы, понесенные ими в связи с подготовкой документов, необходимых для принятия решения о предварительном согласовании места размещения объекта.

10. Решение о предварительном согласовании места размещения объекта является основанием установления в соответствии с заявками граждан или юридических лиц, заинтересованных в предоставлении земельного участка для строительства, и за их счет границ такого земельного участка и его государственного кадастрового учета в порядке, установленном федеральными законами.

11. Администрация Новгородской области или Администрация Валдайского муниципального района на основании заявления гражданина или юридического лица, заинтересованных в предоставлении земельного участка для строительства, и приложенного к нему кадастрового паспорта земельного участка в двухнедельный срок принимает решение о предоставлении земельного участка для строительства.

Статья 27. Нормы предоставления земельных участков.

1. Законом Новгородской области от 02.04.2002 г. № 30-ОЗ «О предельных размерах земельных участков, предоставляемых гражданам в собственность на территории Новгородской области» из земель, находящихся в государственной или муниципальной собственности» устанавливаются:

1) предельные максимальные размеры земельных участков:

- для ведения крестьянского (фермерского) хозяйства - 50 гектаров
 - для садоводства - 0,3 гектара
 - для огородничества - 0,3 гектара
 - для дачного строительства - 0,3 гектара
- 2) предельные минимальные размеры земельных участков:
- для ведения крестьянского (фермерского) хозяйства - 2 гектара
 - для садоводства - 0,06 гектара
 - для огородничества - 0,04 гектара
 - для дачного строительства - 0,1 гектара.
2. Предоставление гражданам земельных участков на территории Новгородской области для указанных целей сверх установленных указанным Законом Новгородской области предельных максимальных размеров осуществляется на основании договоров аренды.
3. Земельные участки в установленном порядке предоставленные гражданам в собственность до вступления в силу указанного Закона Новгородской области сверх предельных максимальных либо ниже предельных минимальных размеров, предусмотренных пунктом 1 настоящей статьи, сохраняются за ними на праве собственности.
4. Максимальные размеры земельных участков, предоставляемых гражданам в собственность **бесплатно** из земель, находящихся в собственности Новгородской области, для ведения:
- садоводства, огородничества, дачного строительства - 0,15 га;
 - личного подсобного хозяйства - 0,50 га, в том числе в границах населенных пунктов - 0,15 га;
 - индивидуального жилищного строительства - 0,15 га.
5. Максимальные размеры земельных участков, предоставляемых гражданам в собственность **бесплатно** из земель, находящихся в федеральной собственности, устанавливаются федеральными законами.
6. Для целей, не указанных в пунктах 1 и 4 настоящей статьи, предельные размеры земельных участков устанавливаются в соответствии с утвержденными нормами отвода земель для конкретных видов деятельности или в соответствии с Правилами землепользования и застройки Яжелбицкого сельского поселения, землеустроительной, градостроительной и проектной документацией.

Статья 28. Порядок предоставления гражданам земельных участков, находящихся в государственной или муниципальной собственности, для целей, не связанных со строительством.

1. Земельные участки для целей, не связанных со строительством, предоставляются для ведения крестьянского (фермерского хозяйства), животноводства, садоводства, огородничества, сенокосения, выпаса скота и других целей без права застройки.

2. Граждане, заинтересованные в предоставлении или передаче земельных участков в собственность или в аренду из земель, находящихся в государственной или муниципальной собственности, для целей, не связанных со строительством, подают заявления в Администрацию Новгородской области или в Администрацию Валдайского муниципального района.

В заявлении должны быть определены цель использования земельного участка, его предполагаемые размеры и местоположение, испрашиваемое право на землю.

3. Администрация Валдайского муниципального района на основании указанного в пункте 2 настоящей статьи заявления либо обращения Администрации Новгородской области с учетом зонирования территорий в месячный срок со дня поступления заявления или обращения утверждает и выдает заявителю схему расположения земельного участка на кадастровом плане или кадастровой карте соответствующей территории. Заявитель обеспечивает за свой счет выполнение в отношении земельного

участка кадастровых работ и обращается с заявлением об осуществлении государственного кадастрового учета этого земельного участка в порядке, установленном Федеральным законом от 24.07.2007г. № 221-ФЗ «О государственном кадастре недвижимости».

4. Администрация Новгородской области или Администрация Валдайского муниципального района в двухнедельный срок со дня представления кадастрового паспорта испрашиваемого земельного участка принимает решение о предоставлении этого земельного участка в собственность за плату или бесплатно либо о передаче в аренду земельного участка заявителю и направляет ему копию такого решения с приложением кадастрового паспорта этого земельного участка.

5. Договор купли-продажи или аренды земельного участка заключается в недельный срок со дня принятия указанного в пункте 4 настоящей статьи решения.

6. Отказ в предоставлении земельного участка для целей, не связанных со строительством, может быть обжалован в судебном порядке.

7. В соответствии с Федеральным законом от 24.07.2002г. № 101-ФЗ «Об обороте земель сельскохозяйственного назначения» в случае, если подано два и более заявлений о передаче земельных участков из земель сельскохозяйственного назначения в аренду, такие земельные участки предоставляются в аренду на торгах (конкурсах, аукционах).

Статья 29. Переход права на земельный участок при переходе права собственности на здание, строение, сооружение.

1. При переходе права собственности на здание, строение, сооружение, находящиеся на чужом земельном участке, к другому лицу оно приобретает право на использование соответствующей части земельного участка, занятой зданием, строением, сооружением и необходимой для их использования, на тех же условиях и в том же объеме, что и прежний их собственник.

В случае перехода права собственности на здание, строение, сооружение к нескольким собственникам порядок пользования земельным участком определяется с учетом долей в праве собственности на здание, строение, сооружение или сложившегося порядка пользования земельным участком.

2. Площадь части земельного участка, занятой зданием, строением, сооружением и необходимой для их использования, определяется в соответствии с пунктом 8 статьи 27 настоящих Правил.

3. Собственник здания, строения, сооружения, находящихся на чужом земельном участке, имеет преимущественное право покупки или аренды земельного участка, которое осуществляется в порядке, установленном гражданским законодательством для случаев продажи доли в праве общей собственности постороннему лицу. В случае если земельный участок находится в государственной или муниципальной собственности, применяются правила, установленные пунктом 1 статьи 36 Земельного кодекса Российской Федерации.

4. Отчуждение здания, строения, сооружения, находящихся на земельном участке и принадлежащих одному лицу, проводится вместе с земельным участком, за исключением следующих случаев:

1) отчуждение части здания, строения, сооружения, которая не может быть выделена в натуре вместе с частью земельного участка;

2) отчуждение здания, строения, сооружения, находящихся на земельном участке, изъятом из оборота.

5. Отчуждение здания, строения, сооружения, находящихся на ограниченном в обороте земельном участке и принадлежащих одному лицу, проводится вместе с земельным участком, если федеральным законом разрешено предоставлять такой земельный участок в собственность граждан и юридических лиц.

Не допускается отчуждение земельного участка без находящихся на нем здания, строения, сооружения в случае, если они принадлежат одному лицу.

6. Отчуждение доли в праве собственности на здание, строение, сооружение, находящиеся на земельном участке, принадлежащем на праве собственности нескольким лицам, влечет за собой отчуждение доли в праве собственности на земельный участок, размер которой пропорционален доле в праве собственности на здание, строение, сооружение.

Статья 30. Приобретение прав на земельные участки, которые находятся в государственной или муниципальной собственности и на которых расположены здания, строения, сооружения.

1. Граждане и юридические лица, имеющие в собственности, безвозмездном пользовании, хозяйственном ведении или оперативном управлении здания, строения, сооружения, расположенные на земельных участках, находящихся в государственной или муниципальной собственности, приобретают права на эти земельные участки в соответствии с Земельным кодексом Российской Федерации и настоящими Правилами.

Если иное не установлено федеральными законами, исключительное право на приватизацию земельных участков или приобретение права аренды земельных участков имеют граждане и юридические лица - собственники зданий, строений, сооружений.

2. Продажа земельных участков, находящихся в государственной или муниципальной собственности, собственникам зданий, строений, сооружений, расположенных на этих земельных участках, осуществляется по цене, установленной соответственно органами исполнительной власти и органами местного самоуправления.

3. Цена земельных участков, указанных в пункте 2 настоящей статьи, не может превышать их кадастровую стоимость. На территории Новгородской области продажа земельных участков осуществляется на основании Положения Администрации Новгородской Области от 20.12.2007 №300 «О порядке определения цены продажи земельных участков, находящихся в собственности Области или Государственная собственность на которые не разграничена, собственникам расположенных на ней зданий, строений, сооружений, а также о порядке их оплаты.»

4. Для приобретения прав на земельный участок граждане или юридические лица, указанные в настоящей статье, совместно обращаются в Администрацию Новгородской области или в Администрацию Валдайского муниципального района с заявлением о приобретении прав на земельный участок с приложением его кадастрового паспорта.

Перечень документов, прилагаемых к заявлению о приобретении прав на земельный участок, который находится в государственной или муниципальной собственности и на котором расположены здания, строения, сооружения, определен Приказом Минэкономразвития Российской Федерации от 30.10.2007г. № 370. Администрация Новгородской области или Администрация Валдайского муниципального района не вправе требовать от заявителя предоставления дополнительных документов, за исключением документов, предусмотренных указанным перечнем.

5. В месячный срок со дня поступления указанного в пункте 4 настоящей статьи заявления Администрация Новгородской области или Администрация Валдайского муниципального района принимает решение о предоставлении земельного участка на праве собственности, в аренду или в случаях, указанных в пункте 1 статьи 20 Земельного кодекса Российской Федерации - на праве постоянного (бессрочного) пользования. В месячный срок с даты принятия указанного решения Администрация Новгородской области или Администрация Валдайского муниципального района осуществляет подготовку проекта договора купли-продажи или аренды земельного участка и направляет его заявителю с предложением о заключении соответствующего договора.

6. В случае если не осуществлен государственный кадастровый учет земельного участка или в государственном кадастре недвижимости отсутствуют сведения о земельном участке, необходимые для выдачи кадастрового паспорта земельного участка, Администрация Валдайского муниципального района на основании заявления гражданина

или юридического лица либо обращения Администрации Новгородской области в месячный срок со дня поступления указанного заявления или обращения утверждает и выдает заявителю схему расположения земельного участка на кадастровом плане или кадастровой карте соответствующей территории. Лицо, которое обратилось с заявлением о предоставлении земельного участка, обеспечивает за свой счет выполнение в отношении этого земельного участка кадастровых работ и обращается с заявлением об осуществлении государственного кадастрового учета этого земельного участка в порядке, установленном Федеральным законом от 24.07.2007г. № 221-ФЗ «О государственном кадастре недвижимости».

Местоположение границ земельного участка и его площадь определяются с учетом фактического землепользования в соответствии с требованиями земельного и градостроительного законодательства. Местоположение границ земельного участка определяется с учетом красных линий, местоположения границ смежных земельных участков (при их наличии), естественных границ земельного участка.

7. Администрация Новгородской области или Администрация Валдайского муниципального района в двухнедельный срок со дня представления кадастрового паспорта земельного участка принимает решение о предоставлении этого земельного участка лицам, указанным в пункте 4 настоящей статьи, и направляет им копию такого решения постановления с приложением кадастрового паспорта этого земельного участка.

Статья 31. Основания прекращения прав на земельные участки.

1. Право собственности на земельный участок прекращается при отчуждении собственником своего земельного участка другим лицам, отказе собственника от права собственности на земельный участок, в силу принудительного изъятия у собственника его земельного участка в порядке, установленном гражданским законодательством.

2. Право постоянного (бессрочного) пользования земельным участком, право пожизненного наследуемого владения земельным участком прекращаются при отказе землепользователя, землевладельца от принадлежащего им права на земельный участок на условиях и в порядке, которые предусмотрены статьей 53 Земельного кодекса Российской Федерации и в силу принудительного прекращения права по решению суда за исключением случаев, установленных федеральными законами.

3. Аренда земельного участка прекращается по основаниям и в порядке, которые предусмотрены гражданским законодательством. Аренда земельного участка может быть также прекращена по инициативе арендодателя в случаях, указанных в статье 46 Земельного кодекса Российской Федерации.

4. Право безвозмездного срочного пользования земельным участком прекращается по решению лица, предоставившего земельный участок, или по соглашению сторон:

- 1) по истечении срока, на который земельный участок был предоставлен;
- 2) по основаниям, указанным в пунктах 1 и 2 статьи 45 Земельного кодекса Российской Федерации.

5. Частный сервитут может быть прекращен по основаниям, предусмотренным гражданским законодательством. Публичный сервитут может быть прекращен в случае отсутствия общественных нужд, для которых он был установлен, путем принятия акта об отмене сервитута.

Статья 32. Изъятие, в том числе путем выкупа, земельных участков для государственных или муниципальных нужд.

1. Изъятие, в том числе путем выкупа, земельных участков для государственных или муниципальных нужд осуществляется в исключительных случаях, установленных статьей 49 Земельного кодекса Российской Федерации.

2. Изъятие земельного участка, в том числе путем выкупа, для государственных или муниципальных нужд может быть проведено только после:

- предоставления по желанию лиц, у которых изымаются земельные участки, равноценных земельных участков;
- возмещения стоимости жилых, производственных и иных зданий, строений, сооружений, находящихся на изымаемых земельных участках;
- возмещения в полном объеме убытков, в том числе упущенной выгоды.

3. Предложения по изъятию земельного участка для муниципальных нужд, подготовленные Администрацией Валдайского муниципального района или Администрацией Яжелбицкого сельского поселения, рассматриваются Комиссией по землепользованию и застройке Валдайского муниципального района.

4. Комиссия по землепользованию и застройке готовит заключение о необходимости изъятия земельного участка для муниципальных нужд и проект постановления Администрации Валдайского муниципального района об изъятии земельного участка для муниципальных нужд.

5. На основании постановления Администрации Валдайского муниципального района об изъятии земельного участка для муниципальных нужд Администрации Валдайского муниципального района.:

- не менее чем за год до предстоящего изъятия информирует собственника (землевладельца, землепользователя, арендатора) земельного участка о предстоящем изъятии;
- определяет размер убытков, которые будут причинены изъятием, на основании оценки, производимой в соответствии с Федеральным законом об оценочной деятельности;
- готовит и направляет собственнику (землевладельцу, землепользователю, арендатору) земельного участка проект соглашения о выкупе земельного участка (уступке прав на земельный участок).

7. Изъятие, в том числе путем выкупа, земельного участка до истечения года со дня получения уведомления допускается только с согласия собственников земельных участков, землепользователей, землевладельцев, арендаторов земельных участков.

8. Расходы, понесенные собственниками земельных участков, землепользователями, землевладельцами, арендаторами земельных участков на осуществление застройки земельных участков зданиями капитального типа и проведение других мероприятий, существенно повышающих стоимость земли, после уведомления о предстоящем изъятии, в том числе путем выкупа, земельных участков, возмещению не подлежат.

9. Принудительное изъятие земельного участка для государственных или муниципальных нужд может быть проведено только на основании решения суда.

При отказе собственника (землевладельца, землепользователя, арендатора) земельного участка от заключения соглашения по истечении года с момента уведомления Администрация Валдайского муниципального района направляет в суд иск об изъятии земельного участка для государственных или муниципальных нужд.

По истечении десятидневного срока с момента вступления в силу решения суда о прекращении права на земельный участок Администрация Валдайского муниципального района направляет заявление о государственной регистрации прекращения права на земельный участок в учреждение юстиции по регистрации прав на недвижимое имущество и сделок с ним.

Статья 33. Ограничение прав на землю.

1. Права на землю могут быть ограничены по основаниям, установленным Земельным кодексом Российской Федерации и федеральными законами.

2. Виды ограничений прав на землю устанавливаются статьей 56 Земельного кодекса Российской Федерации.

3. Ограничения прав на землю устанавливаются актами исполнительных органов государственной власти Российской Федерации и Новгородской области, постановлениями Администрации Валдайского муниципального района, постановлениями Администрации Яжелбицкого сельского поселения или решением суда.

4. Ограничения прав на землю устанавливаются бессрочно или на определенный срок.
5. Ограничения прав на землю сохраняются при переходе права собственности на земельный участок к другому лицу.
6. Ограничение прав на землю подлежит государственной регистрации в порядке, установленном Федеральным законом от 21.07.1997г. № 122-ФЗ «О государственной регистрации прав на недвижимое имущество и сделок с ним».
7. Ограничение прав на землю может быть обжаловано лицом, чьи права ограничены, в судебном порядке.

Статья 34. Резервирование земель для государственных или муниципальных нужд.

1. Резервирование земель для государственных или муниципальных нужд осуществляется в случаях, предусмотренных статьей 49 Земельного кодекса Российской Федерации, а земель, находящихся в государственной или муниципальной собственности и не предоставленных гражданам и юридическим лицам, также в случаях, связанных с размещением объектов инженерной, транспортной и социальной инфраструктур, объектов обороны и безопасности, созданием особо охраняемых природных территорий, строительством водохранилищ и иных искусственных водных объектов.
2. Земли для государственных или муниципальных нужд могут резервироваться на срок не более чем семь лет. Допускается резервирование земель, находящихся в государственной или муниципальной собственности и не предоставленных гражданам и юридическим лицам, для строительства автомобильных дорог, железных дорог и других линейных объектов на срок до двадцати лет.
3. Порядок резервирования земель для государственных или муниципальных нужд определен Положением о резервировании земель для государственных или муниципальных нужд, утвержденным Постановлением Правительства Российской Федерации от 22.07.2008г. № 561.
4. Могут быть ограничены в связи с резервированием земель для государственных или муниципальных нужд следующие права собственников, землепользователей, землевладельцев, арендаторов земельных участков на использование земельных участков:
 - по возведению жилых, производственных, культурно-бытовых и иных зданий, строений, сооружений в соответствии с целевым назначением земельного участка и его разрешенным использованием с соблюдением требований градостроительных регламентов, строительных, экологических, санитарно-гигиенических, противопожарных и иных правил, нормативов;
 - по проведению в соответствии с разрешенным использованием оросительных, осушительных, культурно-технических и других мелиоративных работ, строительства прудов и иных водных объектов в соответствии с установленным законодательством экологическими, строительными, санитарно-гигиеническими и иными специальными требованиями.
5. Решение о резервировании земель для муниципальных нужд принимается постановлением Администрации Валдайского муниципального района с графическим приложением – планом границ резервируемой территории.

Статья 35. Способы защиты прав на землю.

1. Признание права на земельный участок.
 - 1.1. Признание права на земельный участок осуществляется в судебном порядке.
 - 1.2. Судебное решение, установившее право на землю, является юридическим основанием, при наличии которого органы государственной регистрации прав на недвижимое имущество и сделок с ним обязаны осуществить государственную регистрацию права на землю или сделки с землей в порядке, установленном Федеральным законом «О государственной регистрации прав на недвижимое имущество и сделок с ним».

2. Восстановление положения, существовавшего до нарушения права на земельный участок

2.1. Нарушенное право на земельный участок подлежит восстановлению в случаях:

- признания судом недействительным акта исполнительного органа государственной власти или акта органа местного самоуправления, повлекших за собой нарушение права на земельный участок;

- самовольного занятия земельного участка;

- в иных предусмотренных федеральными законами случаях.

2.2. Действия, нарушающие права на землю граждан и юридических лиц или создающие угрозу их нарушения, могут быть пресечены путем:

- признания недействительными в судебном порядке в соответствии со статьей 61 Земельного кодекса Российской Федерации не соответствующих законодательству актов исполнительных органов государственной власти или актов органов местного самоуправления;

- приостановления исполнения не соответствующих законодательству актов исполнительных органов государственной власти или актов органов местного самоуправления;

- приостановления промышленного, гражданско-жилищного и другого строительства, проведения иных работ в порядке, установленном Правительством Российской Федерации;

- восстановления положения, существовавшего до нарушения права, и пресечения действий, нарушающих право или создающих угрозу его нарушения.

3. Признание недействительным акта исполнительного органа государственной власти или акта органа местного самоуправления.

3.1. Ненормативный акт исполнительного органа государственной власти или ненормативный акт органа местного самоуправления, а также нормативный акт, не соответствующий закону или иным нормативным правовым актам и нарушающий права и охраняемые законом интересы гражданина или юридического лица в области использования и охраны земель, может быть признан судом недействительным.

3.2. Убытки, причиненные гражданину или юридическому лицу в результате издания не соответствующего закону и нарушающего права на землю и охраняемые законом интересы гражданина или юридического лица акта органа местного самоуправления, подлежат возмещению этим органом.

4. Возмещение убытков.

4.1. Убытки, причиненные нарушением прав собственников земельных участков, землепользователей, землевладельцев и арендаторов земельных участков, подлежат возмещению в полном объеме, в том числе упущенная выгода, в порядке, предусмотренном гражданским законодательством.

Статья 36. Рассмотрение земельных споров.

1. Земельный спор между собственниками земельных участков, землевладельцами, и землепользователями на территории Яжелбицкого сельского поселения может быть передан на рассмотрение в Комиссию по землепользованию и застройке Яжелбицкого сельского поселения.

2. Если стороны не удовлетворены результатами рассмотрения земельного спора Комиссией по землепользованию и застройке, они вправе передать дело на рассмотрение в суд.

3. Рассмотрение земельного спора Комиссией по землепользованию и застройке не является обязательным условием для подачи заявления по земельному спору в суд.

Статья 37. Платность использования земли.

1. Использование земли в Российской Федерации является платным. Формами платы за использование земли являются земельный налог (до введения в действие налога на

недвижимость) и арендная плата. Отсутствие документа, подтверждающего право на земельный участок, не является основанием для освобождения от платы за пользование этим участком.

2. Порядок исчисления и уплаты земельного налога устанавливается законодательством Российской Федерации о налогах и сборах.

3. Порядок определения размера арендной платы, порядок, условия и сроки внесения арендной платы за земли, находящиеся в собственности Российской Федерации, Новгородской области или муниципальной собственности, устанавливаются соответственно Правительством Российской Федерации, органами государственной власти Новгородской области, органами местного самоуправления Валдайского муниципального района (Яжелбицкого сельского поселения).

Размер арендной платы является существенным условием договора аренды земельного участка. Размер арендной платы пересматривается не чаще одного раза в год, за исключением случаев, установленных законодательством.

В случае если по истечении трех лет с даты предоставления в аренду земельного участка, находящегося в государственной или муниципальной собственности, для жилищного строительства, за исключением случаев предоставления земельных участков для индивидуального жилищного строительства, не введен в эксплуатацию построенный на таком земельном участке объект недвижимости, арендная плата за такой земельный участок устанавливается в размере не менее двукратной налоговой ставки земельного налога на соответствующий земельный участок, если иное не установлено земельным законодательством.

4. Порядок, условия и сроки внесения арендной платы за земельные участки, находящиеся в частной собственности, устанавливаются договорами аренды земельных участков.

5. Для целей налогообложения и в иных случаях, предусмотренных Земельным кодексом Российской Федерации, федеральными законами, устанавливается кадастровая стоимость земельного участка. Кадастровая стоимость земельного участка также может применяться для определения арендной платы за земельный участок, находящийся в государственной или муниципальной собственности.

Статья 38. Муниципальный и общественный земельный контроль.

1. Муниципальный земельный контроль за использованием земель на территории Яжелбицкого сельского поселения осуществляется Администрацией поселения в соответствии с Положением, утвержденным Советом депутатов Яжелбицкого сельского поселения.

2. Общественный земельный контроль осуществляется органами территориального общественного самоуправления, другими общественными организациями (объединениями), гражданами за соблюдением установленного порядка подготовки и принятия Администрацией Новгородской области, Администрацией Валдайского муниципального района решений, затрагивающих права и законные интересы граждан и юридических лиц, а также за соблюдением требований использования и охраны земель.

Статья 39. Ответственность за правонарушения в области охраны и использования земель.

1. Лица, виновные в совершении земельных правонарушений, несут административную или уголовную ответственность в порядке, установленном законодательством.

Привлечение лица, виновного в совершении земельных правонарушений, к уголовной или административной ответственности не освобождает его от обязанности устранить допущенные земельные правонарушения и возместить причиненный ими вред.

2. Должностные лица и работники организации, виновные в совершении земельных правонарушений, несут дисциплинарную ответственность в случаях, если в результате ненадлежащего выполнения ими своих должностных или трудовых обязанностей организация понесла административную ответственность за проектирование, размещение и ввод в эксплуатацию объектов, оказывающих негативное (вредное) воздействие на состояние земель, их загрязнение химическими и радиоактивными веществами, производственными отходами и сточными водами.

3. Юридические лица, граждане обязаны возместить в полном объеме вред, причиненный в результате совершения ими земельных правонарушений.

Самовольно занятые земельные участки возвращаются их собственникам, землепользователям, землевладельцам, арендаторам земельных участков без возмещения затрат, произведенных лицами, виновными в нарушении земельного законодательства, за время незаконного пользования этими земельными участками.

4. Приведение земельных участков в пригодное для использования состояние при их захламлении, других видах порчи, самовольном занятии, снос зданий, строений, сооружений при самовольном занятии земельных участков или самовольном строительстве, а также восстановление уничтоженных межевых знаков осуществляется юридическими лицами и гражданами, виновными в указанных земельных правонарушениях, или за их счет.

Глава 5. ГРАДОСТРОИТЕЛЬНАЯ ДОКУМЕНТАЦИЯ ЯЖЕЛБИЦКОГО СЕЛЬСКОГО ПОСЕЛЕНИЯ.

Статья 40. Градостроительная документация.

1. В состав градостроительной документации Яжелбицкого сельского поселения входят:

- документ о территориальном планировании;
- документы градостроительного зонирования;
- документация по планировке территории.

2. Документом территориального планирования поселения является Генеральный план Яжелбицкого сельского поселения.

3. Документом градостроительного зонирования являются Правила землепользования и застройки Яжелбицкого сельского поселения, включающие в себя:

- порядок их применения и внесения изменений в Правила;
- карту градостроительного зонирования;
- градостроительные регламенты.

4. Документация по планировке территории включает в себя:

- проект планировки территории;
- проекты межевания территорий;
- градостроительные планы земельных участков.

Статья 41. Генеральный план Яжелбицкого сельского поселения.

1. Территориальное развитие поселения осуществляется на основе Генерального плана Яжелбицкого сельского поселения (далее также – генеральный план поселения, генеральный план).

2. Генеральный план является основным градостроительным документом, определяющим перспективы развития Яжелбицкого сельского поселения. В соответствии со своим назначением генеральный план определяет функциональное зонирование территории, основные направления его территориального развития, характер организации инженерной, транспортной и социальной инфраструктур, градостроительные требования к сохранению объектов историко-культурного наследия, обеспечению экологического и санитарного благополучия.

3. Решение о подготовке проекта генерального плана, а также решения о подготовке

предложений о внесении изменений в генеральный план принимаются Главой Яжелбицкого сельского поселения.

4. Проект генерального плана до его утверждения подлежит рассмотрению на публичных слушаниях, в порядке, установленном статьей 4 настоящих Правил, а также согласованию с федеральными органами исполнительной власти, органами исполнительной власти Новгородской области, органами местного самоуправления Валдайского муниципального района в порядке, установленном Правительством Российской Федерации.

5. Внесение в генеральный план изменений, предусматривающих изменение границ населенных пунктов в целях жилищного строительства или определения зон рекреационного назначения, осуществляется без проведения публичных слушаний.

6. Генеральный план утверждается решением Совета депутатов Яжелбицкого сельского поселения.

7. Генеральный план подлежит официальному опубликованию.

Статья 42. Реализация генерального плана Яжелбицкого сельского поселения.

1. Реализация генерального плана Яжелбицкого сельского поселения осуществляется на основании плана реализации генерального плана поселения, который утверждается Главой Яжелбицкого сельского поселения в течение трех месяцев со дня утверждения генерального плана поселения

2. В плане реализации генерального плана содержатся:

1) сроки подготовки документации по планировке территории для размещения объектов капитального строительства местного значения, на основании которой определяются или уточняются границы земельных участков для размещения таких объектов;

2) сроки подготовки проектной документации и сроки строительства объектов капитального строительства местного значения;

3) финансово-экономическое обоснование реализации генерального плана поселения.

Статья 43. Общие положения о планировке территории.

1. Содержание и порядок действий по планировке территории определяется Градостроительным кодексом Российской Федерации, законодательством о градостроительной деятельности Новгородской области, настоящими Правилами.

2. Планировка территории в части подготовки, выделения земельных участков, осуществляется посредством разработки документации по планировке территории:

- проектов планировки как отдельных документов;
- проектов планировки с проектами межевания в их составе;
- проектов межевания как самостоятельных документов (вне состава проектов планировки) с обязательным включением в состав проектов межевания градостроительных планов земельных участков;
- градостроительных планов земельных участков как самостоятельных документов (вне состава проектов межевания).

3. Решения о разработке тех или иных видов документации по планировке территории применительно к различным случаям принимаются Главой Яжелбицкого сельского поселения с учетом характеристик планируемого развития конкретной территории, а также следующих особенностей:

1) проект планировки территории разрабатывается в случаях, когда посредством красных линий необходимо определить, изменить:

- границы планировочных элементов территории (кварталов, микрорайонов);
- границы земельных участков общего пользования и линейных объектов без определения границ иных земельных участков;
- границы зон действия публичных сервитутов для обеспечения проездов, проходов по соответствующей территории;

2) проект планировки территории с проектами межевания территорий в их составе разрабатывается в случаях, когда помимо границ, указанных в подпункте 1 пункта 3 настоящей статьи, необходимо определить, изменить:

- границы земельных участков, которые не являются земельными участками общего пользования;
- границы зон действия публичных сервитутов;
- границы зон планируемого размещения объектов капитального строительства для реализации государственных или муниципальных нужд;
- подготовить градостроительные планы вновь образуемых, изменяемых земельных участков;

3) проекты межевания территорий как самостоятельные документы (вне состава проекта планировки территории) с обязательным включением в их состав градостроительных планов земельных участков разрабатываются в пределах красных линий планировочных элементов территории (ранее установленных проектами планировки), не разделенной на земельные участки, или разделение которой на земельные участки не завершено, или требуется изменение ранее установленных границ земельных участков;

4) градостроительные планы земельных участков как самостоятельные документы (вне состава проектов межевания территорий) подготавливаются по заявкам правообладателей ранее сформированных земельных участков, которые, планируя осуществить реконструкцию расположенных на таких участках зданий, строений, сооружений, должны подготовить проектную документацию в соответствии с предоставленными им градостроительными планами земельных участков.

4. Посредством документации по планировке территории определяются:

1) характеристики и параметры планируемого развития, строительного освоения и реконструкции территорий, включая характеристики и параметры развития систем социального обслуживания, инженерного оборудования, необходимых для обеспечения застройки;

2) линии градостроительного регулирования, в том числе:

а) красные линии, ограничивающие территории общего пользования (включая автомагистрали, дороги, улицы, проезды, площади, набережные) от территорий иного назначения и обозначающие планировочные элементы - кварталы, микрорайоны, иные планировочные элементы территории;

б) линии регулирования застройки, если они не определены градостроительными регламентами в составе настоящих Правил;

в) границы земельных участков линейных объектов – магистральных трубопроводов, инженерно-технических коммуникаций, а также границы зон действия ограничений вдоль линейных объектов;

г) границы зон действия ограничений вокруг охраняемых объектов, а также вокруг объектов, являющихся источниками (потенциальными источниками) загрязнения окружающей среды;

д) границы земельных участков, которые планируется изъять, в том числе путем выкупа, для государственных или муниципальных нужд, либо зарезервировать с последующим изъятием, в том числе путем выкупа, а также границы земельных участков, определяемых для государственных или муниципальных нужд без резервирования и изъятия, в том числе путем выкупа, расположенных в составе земель, находящихся в государственной или муниципальной собственности;

е) границы земельных участков, которые планируется предоставить физическим или юридическим лицам - при межевании свободных от застройки территорий;

ж) границы земельных участков на территориях существующей застройки, не разделенных на земельные участки;

з) границы земельных участков в существующей застройке, которые планируется изменить путем объединения земельных участков и установления границ новых земельных участков - в случаях реконструкции.

5. Состав, порядок подготовки, согласования, обсуждения и утверждения документации по планировке территории определяется градостроительным законодательством.

Статья 44. Проект планировки территории.

1. Подготовка проекта планировки территории осуществляется для выделения элементов планировочной структуры, установления параметров планируемого развития элементов планировочной структуры. Проект планировки территории состоит из основной части, которая подлежит утверждению, и материалов по ее обоснованию. Материалы по обоснованию проекта планировки территории включают в себя материалы в графической форме и пояснительную записку.

2. Планировочная структура включает в себя следующие элементы:

1) населенный пункт. Территория населенного пункта определяется чертой (границей) населенного пункта;

2) планировочный квартал - включает территории, ограниченные жилыми улицами и другими обоснованными границами. Планировочный квартал – основной модульный элемент планировочного зонирования.

3) сформированный земельный участок.

3. Основная часть проекта планировки территории включает в себя:

1) чертеж или чертежи планировки территории, на которых отображаются:

а) красные линии;

б) линии, обозначающие дороги, улицы, проезды, линии связи, объекты инженерной и транспортной инфраструктур;

в) границы зон планируемого размещения объектов социально-культурного и коммунально-бытового назначения, иных объектов капитального строительства;

2) положения о размещении объектов капитального строительства федерального, регионального или местного значения, а также о характеристиках планируемого развития территории, в том числе плотности и параметрах застройки территории и характеристиках развития систем социального, транспортного обслуживания и инженерно-технического обеспечения, необходимых для развития территории.

4. Проект планировки территории является основой для разработки проектов межевания территорий.

Статья 45. Проекты межевания территорий.

1. Подготовка проектов межевания территорий осуществляется применительно к застроенным и подлежащим застройке территориям, расположенным в границах элементов планировочной структуры, установленных проектами планировки территорий.

2. Подготовка проектов межевания территорий осуществляется в составе проектов планировки территорий или в виде отдельного документа в целях установления границ застроенных земельных участков и границ незастроенных земельных участков.

3. Размеры земельных участков в границах застроенных территорий устанавливаются с учетом фактического землепользования и градостроительных нормативов и правил, действовавших в период застройки указанных территорий. Если в процессе межевания территорий выявляются земельные участки, размеры которых превышают установленные градостроительным регламентом предельные (минимальные и (или) максимальные) размеры земельных участков, то для строительства предоставляются земельные участки, сформированные на основе выявленных земельных участков, при условии соответствия их размеров градостроительному регламенту.

4. Проект межевания территории включает в себя чертежи межевания территории, на которых, в частности, отображаются красные линии, линии отступа от красных линий, границы различных зон. В составе проектов межевания территорий осуществляется подготовка градостроительных планов земельных участков.

Статья 46. Градостроительный план земельного участка.

1. Подготовка градостроительных планов земельных участков осуществляется применительно к застроенным или предназначенным для строительства, реконструкции объектов капитального строительства земельным участкам.

Подготовка градостроительного плана земельного участка осуществляется в составе проекта межевания территории или в виде отдельного документа.

Форма градостроительного плана земельного участка утверждена постановлением Правительством Российской Федерации от 29.12.2005г. № 840.

2. Градостроительные планы земельных участков утверждаются в установленном порядке:

1) в составе проектов межевания – в случаях, когда подготавливаются основания для формирования из состава государственных, муниципальных земель земельных участков в целях предоставления физическим, юридическим лицам для строительства; а также в случаях планирования реконструкции в границах нескольких земельных участков;

2) в качестве самостоятельного документа – в случаях планирования реконструкции зданий, строений, сооружений в границах ранее сформированных земельных участков, применительно к которым отсутствуют градостроительные планы земельных участков, либо ранее утвержденные градостроительные планы земельных участков не соответствуют настоящим Правилам. В указанных случаях градостроительные планы земельных участков предоставляются в порядке и в сроки, определенные градостроительным законодательством.

3. В градостроительных планах земельных участков указываются:

- границы земельных участков с обозначением координат поворотных точек;
- границы зон действия публичных сервитутов, установление которых обусловлено наличием инженерно-технических коммуникаций, необходимостью обеспечения проезда, прохода, установления иных ограничений использования недвижимости в пользу неограниченного круга лиц;
- минимальные отступы от границ земельных участков, обозначающие места, за пределами которых запрещается строительство зданий, строений, сооружений;
- информация о градостроительном регламенте (в случае, если на земельный участок распространяется действие градостроительного регламента). При этом в градостроительном плане земельного участка, за исключением случаев предоставления земельного участка для государственных или муниципальных нужд, должна содержаться информация обо всех предусмотренных градостроительным регламентом видах разрешенного использования земельного участка;
- информация о разрешенном использовании земельного участка, требованиях к назначению, параметрам и размещению объекта капитального строительства на указанном земельном участке (в случаях, если на земельный участок не распространяется действие градостроительного регламента или для земельного участка не устанавливается градостроительный регламент);
- информация о расположенных в границах земельного участка объектах капитального строительства, объектах культурного наследия;
- информация о технических условиях подключения объектов капитального строительства к сетям инженерно-технического обеспечения (далее - технические условия);
- границы зоны планируемого размещения объектов капитального строительства для государственных или муниципальных нужд.

4. В состав градостроительного плана земельного участка может включаться информация о возможности или невозможности его разделения на несколько земельных участков.

5. Градостроительные планы земельных участков являются обязательным основанием для:

- выноса границ земельных участков на местность — в случаях градостроительной подготовки и формирования земельных участков из состава государственных, муниципальных земель;
 - принятия решений о предоставлении физическим и юридическим лицам прав на сформированные из состава государственных, муниципальных земель участки;
 - принятия решений об изъятии, в том числе путем выкупа, резервировании земельных участков для государственных и муниципальных нужд;
 - подготовки проектной документации для строительства, реконструкции;
 - выдачи разрешений на строительство;
 - выдачи разрешений на ввод объектов в эксплуатацию.
6. Градостроительный план земельного участка готовится Администрацией Яжелбицкого сельского поселения и утверждается Главой Яжелбицкого сельского поселения.
7. Градостроительные планы земельных участков готовятся на основании заявлений заинтересованных лиц. Градостроительный план выдаётся заявителю в течение тридцати дней со дня поступления указанного заявления без взимания платы.

Статья 47. Подготовка и утверждение документации по планировке территории.

1. Решения о подготовке документации по планировке территории принимаются уполномоченными федеральными органами исполнительной власти, органами исполнительной власти Новгородской области, органами местного самоуправления Валдайского муниципального района и Яжелбицкого сельского поселения.
2. В случае принятия решения о подготовке документации по планировке территории уполномоченные органы в течение десяти дней со дня принятия такого решения направляют уведомление о принятом решении Главе поселения, применительно к территории которого принято такое решение.
3. Не допускается осуществлять подготовку документации по планировке территории при отсутствии документов территориального планирования, за исключением случаев подготовки проектов межевания застроенных территорий и градостроительных планов земельных участков по заявлениям физических или юридических лиц.
4. Подготовка документации по планировке территории осуществляется в порядке, установленном Градостроительным кодексом Российской Федерации, в соответствии со схемами территориального планирования Российской Федерации, схемами территориального планирования Новгородской области, Генеральным планом Яжелбицкого сельского поселения, настоящими Правилами, требованиями технических регламентов, с учётом границ территорий объектов культурного наследия (в том числе вновь выявленных), границ зон с особыми условиями использования территорий.
5. Документация по планировке территории, утверждаемая соответственно Правительством Российской Федерации, Администрацией Новгородской области, Главой Валдайского муниципального района, направляется Главе Яжелбицкого сельского поселения, применительно к территориям которых осуществлялась подготовка такой документации, в течение семи дней со дня ее утверждения.
6. Глава Яжелбицкого сельского поселения обеспечивает опубликование указанной в пункте 5 настоящей статьи документации по планировке территории (проектов планировки территории и проектов межевания территории) в порядке, установленном для официального опубликования нормативных правовых актов сельского поселения.
7. Особенности подготовки документации по планировке территории, разрабатываемой на основании решения Главы Яжелбицкого сельского поселения.
- 7.1. Решение о подготовке документации по планировке территории принимается Главой Яжелбицкого сельского поселения по собственной инициативе либо на основании предложений физических или юридических лиц о подготовке документации по планировке территории.

7.2. Указанное в пункте 7.1 настоящей статьи решение подлежит опубликованию в порядке, установленном для официального опубликования муниципальных правовых актов сельского поселения.

7.3. Со дня опубликования решения о подготовке документации по планировке территории физические или юридические лица вправе представить в Администрацию Яжелбицкого сельского поселения свои предложения о порядке, сроках подготовки и содержании документации по планировке территории.

7.4. Администрация сельского поселения осуществляет проверку документации по планировке территории на соответствие требованиям, установленным Градостроительным кодексом Российской Федерации. По результатам проверки Главой Яжелбицкого сельского поселения может быть принято решение об отклонении такой документации и о направлении ее на доработку.

7.5. Проекты планировки территории и проекты межевания территории, подготовленные в составе документации по планировке территории на основании решения Главы Яжелбицкого сельского поселения, до их утверждения подлежат обязательному рассмотрению на публичных слушаниях в порядке, установленном статьей 4 настоящих Правил.

7.6. Публичные слушания по проекту планировки территории и проекту межевания территории проводятся с участием граждан, проживающих на территории, применительно к которой осуществляется подготовка проекта ее планировки и проекта ее межевания, правообладателей земельных участков и объектов капитального строительства, расположенных на указанной территории, лиц, законные интересы которых могут быть нарушены в связи с реализацией таких проектов.

7.7. Заключение о результатах публичных слушаний по проекту планировки территории и проекту межевания территории подлежит опубликованию в порядке, установленном для официального опубликования муниципальных правовых актов Яжелбицкого сельского поселения.

7.8. Администрация Яжелбицкого сельского поселения направляет Главе поселения подготовленную документацию по планировке территории, протокол публичных слушаний по проекту планировки территории и проекту межевания территории и заключение о результатах публичных слушаний не позднее чем через пятнадцать дней со дня проведения публичных слушаний.

7.9. Глава Яжелбицкого сельского поселения с учетом протокола публичных слушаний по проекту планировки территории и проекту межевания территории и заключения о результатах публичных слушаний принимает решение об утверждении документации по планировке территории или об отклонении такой документации и о возвращении на доработку с учетом указанных протокола и заключения.

7.10. Утвержденная документация по планировке территории (проекты планировки территории и проекты межевания территории) подлежит опубликованию в порядке, установленном для официального опубликования муниципальных правовых актов Яжелбицкого сельского поселения в течение семи дней со дня утверждения указанной документации. Утвержденная градостроительная документация регистрируется в информационной системе обеспечения градостроительной деятельности Валдайского муниципального района и в течение четырнадцати дней направляется в Департамент градостроительства и архитектуры Новгородской области.

7.11. На основании документации по планировке территории, утвержденной Главой Яжелбицкого сельского поселения, Совет депутатов поселения вправе вносить изменения в Правила землепользования и застройки в части уточнения установленных градостроительным регламентом предельных параметров разрешенного строительства и реконструкции объектов капитального строительства.

7.12. В случае если физическое или юридическое лицо обращается в Администрацию Яжелбицкого сельского поселения с заявлением о выдаче ему градостроительного плана земельного участка, проведение процедур, предусмотренных пунктами 7.1 – 7.11 настоящей статьи, не требуется.

8. Органы государственной власти Российской Федерации, органы государственной

власти Новгородской области, органы местного самоуправления Валдайского муниципального района и Яжелбицкого сельского поселения, физические и юридические лица вправе оспорить в судебном порядке документацию по планировке территории.

Статья 48. Градостроительная подготовка земельных участков в целях предоставления заинтересованным лицам для строительства.

1. Земельные участки, предоставляемые заинтересованным лицам для строительства, должны быть сформированы как объекты недвижимости, то есть, осуществлена их градостроительная подготовка.

2. Формирование земельного участка осуществляется посредством:

- подготовки документации по планировке соответствующей территории – элемента планировочной структуры, в границах которого расположен земельный участок (проекта планировки, проекта межевания территории, градостроительного плана земельного участка);
- подготовки землеустроительной документации (кадастрового плана (паспорта) земельного участка);
- выноса границ земельного участка в натуру.

Не допускается предоставлять земельные участки для строительства без их градостроительной подготовки.

3. Формирование земельного участка производится за счёт средств Администрации Яжелбицкого сельского поселения либо лица, заинтересованного в предоставлении земельного участка.

В случае если заинтересованное лицо, за счёт средств которого была произведена градостроительная подготовка земельного участка, не стало участником или победителем торгов по продаже земельного участка или продаже права его аренды для строительства, данному лицу компенсируются расходы на такую подготовку Администрацией Яжелбицкого сельского поселения за счёт победителя торгов.

4. Приобретение заинтересованными лицами прав на земельные участки осуществляется в соответствии с нормами:

- гражданского законодательства – в случаях, когда указанные права приобретаются одним физическим или юридическим лицом у другого физического или юридического лица;
- земельного законодательства – в случаях, когда указанные права предоставляются заинтересованным лицам из состава земель, находящихся в государственной или муниципальной собственности.

Раздел, объединение, перераспределение земельных участков или выдел из земельного участка осуществляются в соответствии с градостроительным и земельным законодательством.

В случае если по инициативе правообладателей земельных участков осуществляется разделение земельного участка на несколько земельных участков (за исключением разделения земельного участка, предоставленного из состава государственных, муниципальных земель для его межевания, освоения и комплексного строительства), объединение земельных участков в один земельный участок, изменение общей границы земельных участков, подготовка документации по планировке территории не требуется. При этом осуществляется подготовка землеустроительной документации в порядке, предусмотренном земельным законодательством при соблюдении следующих требований градостроительного законодательства:

- размеры образуемых земельных участков не должны превышать предельные (минимальные или максимальные) размеры земельных участков, предусмотренные градостроительным регламентом соответствующей территориальной зоны;

- обязательным условием разделения земельного участка на несколько земельных участков является наличие подъездов, подходов к каждому вновь образованному земельному участку;
- объединение земельных участков в один земельный участок допускается только при условии, если вновь образованный земельный участок будет находиться в границах одной территориальной зоны.

Глава 6. ГРАДОСТРОИТЕЛЬНОЕ ЗОНИРОВАНИЕ.

Статья 49. Территориальные зоны и градостроительные регламенты.

1. Территориальные зоны – это зоны, для которых в настоящих Правилах определены границы и установлены градостроительные регламенты. Территориальные зоны установлены с учётом:

- возможности сочетания в пределах одной территориальной зоны различных видов существующего и планируемого использования земельных участков;
- функциональных зон и параметров их планируемого развития, определенных Генеральным планом Яжелбицкого сельского поселения;
- определенных Градостроительным кодексом Российской Федерации территориальных зон;
- сложившейся планировки территории и существующего землепользования;
- планируемых изменений границ земель различных категорий в соответствии с документами территориального планирования и документацией по планировке территории Яжелбицкого сельского поселения;
- предотвращения возможности причинения вреда объектам капитального строительства, расположенным на смежных земельных участках.

2. Границы территориальных зон установлены по:

- линиям автодорог, улиц, проездов;
- красным линиям;
- границам земельных участков;
- естественным границам природных объектов;
- границам населенных пунктов;
- иным границам.

3. В результате градостроительного зонирования могут определяться жилые, общественно-деловые, производственные зоны, зоны инженерной и транспортной инфраструктур, зоны сельскохозяйственного использования, зоны рекреационного назначения, зоны особо охраняемых территорий, зоны специального назначения, зоны размещения военных объектов и иные виды территориальных зон.

4. Помимо предусмотренных настоящей статьей могут устанавливаться иные виды территориальных зон, выделяемые с учетом функциональных зон и особенностей использования земельных участков и объектов капитального строительства.

5. Градостроительным регламентом определяется правовой режим земельных участков, равно как всего, что находится над и под поверхностью земельных участков и используется в процессе их застройки и последующей эксплуатации объектов капитального строительства.

6. В градостроительном регламенте в отношении земельных участков и объектов капитального строительства, расположенных в пределах соответствующей территориальной зоны, указываются:

- виды разрешенного использования;
- предельные (минимальные и (или) максимальные) размеры земельных участков и предельные параметры разрешенного строительства, реконструкции объектов капитального строительства;

- ограничения использования земельных участков и объектов капитального строительства, устанавливаемые в соответствии с законодательством Российской Федерации.

7. Градостроительные регламенты устанавливаются с учетом:

- фактического использования земельных участков и объектов капитального строительства в границах территориальной зоны;
- возможности сочетания в пределах одной территориальной зоны различных видов существующего и планируемого использования земельных участков и объектов капитального строительства;
- функциональных зон и характеристик их планируемого развития, определенных документами территориального планирования муниципальных образований;
- видов территориальных зон;
- требований охраны объектов культурного наследия, а также особо охраняемых природных территорий, иных природных объектов.

8. Действие градостроительного регламента распространяется в равной мере на все земельные участки и объекты капитального строительства, расположенные в пределах границ территориальной зоны, обозначенной на карте градостроительного зонирования.

9. Действие градостроительного регламента не распространяется на земельные участки:

- в границах территорий памятников и ансамблей, включенных в единый государственный реестр объектов культурного наследия (памятников истории и культуры) народов Российской Федерации, а также в границах территорий памятников или ансамблей, которые являются вновь выявленными объектами культурного наследия и решения о режиме содержания, параметрах реставрации, консервации, воссоздания, ремонта и приспособлении которых принимаются в порядке, установленном законодательством Российской Федерации об охране объектов культурного наследия;
- в границах территорий общего пользования;
- занятые линейными объектами;
- предоставленные для добычи полезных ископаемых.

10. Градостроительные регламенты не устанавливаются для земель лесного фонда, земель водного фонда, покрытых поверхностными водами, земель запаса, земель особо охраняемых природных территорий (за исключением земель лечебно-оздоровительных местностей и курортов), сельскохозяйственных угодий в составе земель сельскохозяйственного назначения.

11. Использование земельных участков, на которые действие градостроительных регламентов не распространяется или для которых градостроительные регламенты не устанавливаются, определяется уполномоченными федеральными органами исполнительной власти, уполномоченными органами исполнительной власти Новгородской области или уполномоченными органами местного самоуправления в соответствии с федеральными законами.

12. Земельные участки или объекты капитального строительства, виды разрешенного использования, предельные (минимальные и (или) максимальные) размеры и предельные параметры которых не соответствуют градостроительному регламенту, могут использоваться без установления срока приведения их в соответствие с градостроительным регламентом, за исключением случаев, если использование таких земельных участков и объектов капитального строительства опасно для жизни или здоровья человека, для окружающей среды, объектов культурного наследия.

13. Реконструкция указанных в пункте 12 настоящей статьи объектов капитального строительства может осуществляться только путем приведения таких объектов в соответствие с градостроительным регламентом или путем уменьшения их несоответствия предельным параметрам разрешенного строительства, реконструкции. Изменение видов разрешенного использования указанных земельных участков и объектов капитального строительства может осуществляться путем приведения их в соответствие с видами разрешенного использования земельных участков и объектов капитального строительства, установленными градостроительным регламентом.

14. В случае если использование указанных в пункте 12 настоящей статьи земельных участков и объектов капитального строительства продолжается и опасно для жизни или здоровья человека, для окружающей среды, объектов культурного наследия, в соответствии с федеральными законами может быть наложен запрет на использование таких земельных участков и объектов.

Статья 50. Виды разрешенного использования земельных участков и объектов капитального строительства.

1. Для каждого земельного участка, объекта капитального строительства, расположенного в границах сельского поселения, разрешенным считается такое использование, которое соответствует:

- градостроительным регламентам;
- ограничениям по условиям охраны объектов культурного наследия в случаях, когда участок или объект расположен в зоне охраны объектов культурного наследия;
- ограничениям по экологическим и санитарно-эпидемиологическим условиям в случаях, когда участок или объект расположен в зонах действия соответствующих ограничений;
- иным ограничениям на использование объектов недвижимости (включая нормативные правовые акты об установлении публичных сервитутов, договоры об установлении частных сервитутов и т.д.).

2. Разрешенное использование земельных участков и объектов капитального строительства может быть следующих видов:

1) основные виды разрешенного использования, которые при условии соблюдения технических регламентов (а до принятия их – строительных норм и стандартов безопасности, правил пожарной безопасности, иных обязательных требований) не могут быть запрещены;

2) условно разрешенные виды использования, требующие получения разрешения, которое принимается по результатам специального согласования, проводимого, в том числе с применением процедур публичных слушаний;

3) вспомогательные виды разрешенного использования, допустимые только в качестве дополнительных по отношению к основным видам разрешенного использования и условно разрешенным видам использования и осуществляемые совместно с ними.

3. Применительно к каждой территориальной зоне устанавливаются виды разрешенного использования земельных участков и объектов капитального строительства. Виды использования, не предусмотренные настоящими Правилами, являются не разрешенными для соответствующей территориальной зоны и не могут быть разрешены, в том числе и по процедурам специальных согласований.

4. Изменение одного вида разрешенного использования земельных участков и объектов капитального строительства на другой вид такого использования осуществляется в соответствии с градостроительным регламентом при условии соблюдения требований технических регламентов.

5. Основные и вспомогательные виды разрешенного использования земельных участков и объектов капитального строительства правообладателями земельных участков и объектов капитального строительства, за исключением органов государственной власти, органов местного самоуправления, государственных и муниципальных учреждений, государственных и муниципальных унитарных предприятий, выбираются самостоятельно без дополнительных разрешений и согласования.

6. Решения об изменении одного вида разрешенного использования земельных участков и объектов капитального строительства, расположенных на землях, на которые действие градостроительных регламентов не распространяется или для которых градостроительные регламенты не устанавливаются, на другой вид такого использования принимаются в соответствии с федеральными законами.

7. Предоставление разрешения на условно разрешенный вид использования земельного участка или объекта капитального строительства осуществляется в порядке, предусмотренном статьей 52 настоящих Правил.

8. Использование инженерно-технических объектов, сооружений и коммуникаций, в пределах отдельных земельных участков (объектов электро-, водо-, газоснабжения, водоотведения, телефонизации и т.д.) является разрешенным при условии соответствия строительным и противопожарным нормам и правилам, технологическим стандартам безопасности.

9. Физическое или юридическое лицо вправе оспорить в суде решение о предоставлении разрешения на условно разрешенный вид использования земельного участка или объекта капитального строительства либо об отказе в предоставлении такого разрешения.

Статья 51. Предельные (минимальные и (или) максимальные) размеры земельных участков и предельные параметры разрешенного строительства, реконструкции объектов капитального строительства.

1. Предельные (минимальные и (или) максимальные) размеры земельных участков и предельные параметры разрешенного строительства, реконструкции объектов капитального строительства могут включать:

- 1) предельные (минимальные и (или) максимальные) размеры земельных участков, в том числе их площадь;
- 2) минимальные отступы от границ земельных участков в целях определения мест допустимого размещения зданий, строений, сооружений, за пределами которых запрещено строительство зданий, строений, сооружений;
- 3) предельное количество этажей или предельную высоту зданий, строений, сооружений;
- 4) максимальный процент застройки в границах земельного участка, определяемый как отношение суммарной площади земельного участка, которая может быть застроена, ко всей площади земельного участка;
- 5) иные показатели.

2. Применительно к каждой территориальной зоне устанавливаются указанные в пункте 1 настоящей статьи размеры и параметры, их сочетания.

3. В пределах территориальных зон могут устанавливаться подзоны с одинаковыми видами разрешенного использования земельных участков и объектов капитального строительства, но с различными предельными (минимальными и (или) максимальными) размерами земельных участков и предельными параметрами разрешенного строительства, реконструкции объектов капитального строительства и сочетаниями таких размеров и параметров.

Статья 52. Порядок предоставления разрешения на условно разрешённый вид использования земельного участка или объекта капитального строительства.

1. В случаях, если строительные намерения владельца земельного участка не соответствуют основным видам разрешенного использования земельных участков и объектов капитального строительства, он подаёт заявление о предоставлении разрешения на условно разрешённый вид использования в Комиссию по землепользованию и застройке на территории Яжелбицкого сельского поселения.

2. Вопрос о предоставлении разрешения на условно разрешённый вид использования подлежит обсуждению на публичных слушаниях в соответствии со статьей 4 настоящих Правил.

3. В целях соблюдения прав человека на благоприятные условия жизнедеятельности, прав и законных интересов правообладателей земельных участков и объектов капитального строительства публичные слушания по вопросу предоставления разрешения на условно разрешенный вид использования проводятся с участием граждан, проживающих в пределах

территориальной зоны, в границах которой расположен земельный участок или объект капитального строительства, применительно к которым запрашивается разрешение. В случае если условно разрешенный вид использования земельного участка или объекта капитального строительства может оказать негативное воздействие на окружающую среду, публичные слушания проводятся с участием правообладателей земельных участков и объектов капитального строительства, подверженных риску такого негативного воздействия.

4. Комиссия по землепользованию и застройке направляет сообщения о проведении публичных слушаний правообладателям земельных участков и объектов капитального строительства, имеющих общие границы с земельным участком, применительно к которому запрашивается данное разрешение. Указанные сообщения направляются не позднее чем через десять дней со дня поступления заявления заинтересованного лица о предоставлении разрешения на условно разрешенный вид использования.

5. На основании заключения о результатах публичных слушаний лица, ответственные за их проведение, осуществляют подготовку рекомендаций о предоставлении разрешения на условно разрешенный вид использования или об отказе в предоставлении такого разрешения с указанием причин принятого решения и направляют их, не позднее следующего дня после подготовки, Главе Яжелбицкого сельского поселения.

6. На основании указанных в пункте 5 настоящей статьи рекомендаций Глава поселения в течение трёх дней со дня поступления таких рекомендаций принимает решение о предоставлении разрешения на условно разрешенный вид использования или об отказе в предоставлении такого разрешения. Решение оформляется постановлением Администрации Яжелбицкого сельского поселения. Указанное решение подлежит опубликованию в порядке, установленном для официального опубликования муниципальных правовых актов.

7. Расходы, связанные с организацией и проведением публичных слушаний по вопросу предоставления разрешения на условно разрешенный вид использования, несет физическое или юридическое лицо, заинтересованное в предоставлении такого разрешения.

8. Физическое или юридическое лицо вправе оспорить в судебном порядке решение о предоставлении разрешения на условно разрешенный вид использования или об отказе в предоставлении такого разрешения.

Статья 53. Порядок предоставления разрешения на отклонение от предельных параметров разрешенного строительства, реконструкции объектов капитального строительства.

1. Правообладатели земельных участков, размеры которых меньше установленных градостроительным регламентом минимальных размеров земельных участков либо конфигурация, инженерно-геологические или иные характеристики которых неблагоприятны для застройки, вправе обратиться за разрешениями на отклонение от предельных параметров разрешенного строительства, реконструкции объектов капитального строительства.

2. Отклонение от предельных параметров разрешенного строительства, реконструкции объектов капитального строительства разрешается для отдельного земельного участка при соблюдении требований технических регламентов.

3. Заинтересованное лицо подаёт в Комиссию по землепользованию и застройке заявление о предоставлении разрешения на отклонение от предельных параметров разрешенного строительства, реконструкции объектов капитального строительства.

4. Вопрос о предоставлении указанного разрешения подлежит обсуждению на публичных слушаниях в соответствии со статьей 4 настоящих Правил. Расходы по организации и проведению публичных слушаний несет лицо, заинтересованное в предоставлении такого разрешения.

5. На основании заключения о результатах публичных слушаний по вопросу о предоставлении разрешения на отклонение от предельных параметров разрешенного строительства, реконструкции объектов капитального строительства лица, ответственные за их проведение, осуществляют подготовку рекомендаций о предоставлении такого

разрешения или об отказе в предоставлении такого разрешения с указанием причин принятого решения и направляют указанные рекомендации Главе Яжелбицкого сельского поселения.

6. Глава поселения в течение семи дней со дня поступления указанных в пункте 5 настоящей статьи рекомендаций принимает решение о предоставлении разрешения на отклонение от предельных параметров разрешенного строительства, реконструкции объектов капитального строительства или об отказе в предоставлении такого разрешения с указанием причин принятого решения. Решение оформляется постановлением Администрации Яжелбицкого сельского поселения.

7. Физическое или юридическое лицо вправе оспорить в судебном порядке решение о предоставлении разрешения на отклонение от предельных параметров разрешенного строительства, реконструкции объектов капитального строительства или об отказе в предоставлении такого разрешения.

Глава 7. ПОРЯДОК ОСУЩЕСТВЛЕНИЯ ПРОЕКТИРОВАНИЯ, СТРОИТЕЛЬСТВА, РЕКОНСТРУКЦИИ И КАПИТАЛЬНОГО РЕМОНТА ОБЪЕКТОВ КАПИТАЛЬНОГО СТРОИТЕЛЬСТВА.

Статья 54. Подготовка проектной документации.

1. Проектная документация представляет собой документацию, содержащую материалы в текстовой форме и в виде карт (схем) и определяющую архитектурные, функционально-технологические, конструктивные и инженерно-технические решения для обеспечения строительства, реконструкции объектов капитального строительства, их частей, капитального ремонта, если при его проведении затрагиваются конструктивные и другие характеристики надежности и безопасности объектов капитального строительства.

2. Проектная документация подготавливается применительно к объектам капитального строительства и их частям, строящимся, реконструируемым в границах принадлежащего застройщику земельного участка.

3. Осуществление подготовки проектной документации не требуется при строительстве, реконструкции, капитальном ремонте объектов индивидуального жилищного строительства (отдельно стоящих жилых домов с количеством этажей не более чем три, предназначенных для проживания одной семьи). Застройщик по собственной инициативе вправе обеспечить подготовку проектной документации применительно к объектам индивидуального жилищного строительства.

4. Для подготовки проектной документации выполняются инженерные изыскания. Не допускаются подготовка и реализация проектной документации без выполнения соответствующих инженерных изысканий.

5. Инженерные изыскания для подготовки проектной документации, строительства, реконструкции объектов капитального строительства выполняются в целях получения:

1) материалов о природных условиях территории, на которой будут осуществляться строительство (реконструкция) и факторах техногенного воздействия на окружающую среду;

2) материалов, необходимых для обоснования компоновки зданий, строений, сооружений, принятия конструктивных и объемно-планировочных решений в отношении этих объектов, разработки мероприятий по охране окружающей среды, проекта организации строительства, реконструкции объектов капитального строительства;

3) материалов, необходимых для проведения расчетов оснований, фундаментов и конструкций зданий, строений, сооружений, их инженерной защиты, выполнения земляных работ.

Выдачу разрешений на проведение инженерных изысканий (за исключением топографо-геодезических) осуществляет Глава Яжелбицкого сельского поселения.

6. Проектная документация подготавливается на основании договоров, заключаемых между застройщиком (заказчиком) и исполнителем проектной документации. Застройщик (заказчик) обязан предоставить исполнителю:

- 1) градостроительный план земельного участка;
- 2) результаты инженерных изысканий (в случае, если они отсутствуют, договором должно быть предусмотрено задание на выполнение инженерных изысканий);
- 3) технические условия (в случае, если функционирование проектируемого объекта капитального строительства невозможно обеспечить без подключения такого объекта к сетям инженерно-технического обеспечения).

7. Технические условия подключения объекта к сетям инженерно-технического обеспечения предоставляются организациями, осуществляющими эксплуатацию сетей без взимания платы в течение четырнадцати дней по запросам Администрации Яжелбицкого сельского поселения или правообладателей земельных участков.

8. В состав проектной документации объектов капитального строительства, за исключением линейных объектов, включаются следующие разделы:

- 1) пояснительная записка с исходными данными для архитектурно-строительного проектирования, строительства, реконструкции, капитального ремонта объектов капитального строительства, в том числе с результатами инженерных изысканий, техническими условиями;
 - 2) схема планировочной организации земельного участка, выполненная в соответствии с градостроительным планом земельного участка;
 - 3) архитектурные, конструктивные и объемно-планировочные решения;
 - 4) сведения об инженерном оборудовании, о сетях инженерно-технического обеспечения, перечень инженерно-технических мероприятий, содержание технологических решений;
 - 5) проект организации строительства объектов капитального строительства;
 - 6) проект организации работ по сносу или демонтажу объектов капитального строительства, их частей (при необходимости);
 - 7) перечень мероприятий по охране окружающей среды, пожарной безопасности, по обеспечению доступа инвалидов к объектам социально-культурного, коммунально-бытового и иного назначения;
 - 8) смета на строительство, реконструкцию, капитальный ремонт объектов капитального строительства, финансируемых за счет средств соответствующих бюджетов;
 - 9) иная документация в случаях, предусмотренных федеральными законами.
9. Проектная документация утверждается застройщиком или заказчиком. В случаях, предусмотренных градостроительным законодательством, проектная документация утверждается при наличии положительного заключения государственной экспертизы.

10. Порядок выполнения инженерных изысканий, порядок организации и проведения государственной экспертизы проектной документации установлены статьями 47 и 49 Градостроительного кодекса Российской Федерации.

Статья 55. Разрешение на строительство.

1. Разрешение на строительство представляет собой документ, подтверждающий соответствие проектной документации требованиям градостроительного плана земельного участка и дающий застройщику право осуществлять строительство, реконструкцию объектов капитального строительства, а также их капитальный ремонт, за исключением случаев, предусмотренных Градостроительным кодексом Российской Федерации.

2. В границах Яжелбицкого сельского поселения разрешение на строительство выдаёт Администрация Яжелбицкого сельского поселения за исключением разрешений на строительство, которые выдаются уполномоченным федеральным органом исполнительной власти, органом исполнительной власти Новгородской области для:

- строительства, реконструкции, капитального ремонта объектов капитального строительства федерального и регионального значения, при размещении которых допускается изъятие, в том числе путём выкупа, земельных участков;

- строительства на земельных участках, на которые не распространяется действие градостроительного регламента или для которых не установлен градостроительный регламент.

3. В целях строительства, реконструкции, капитального ремонта объекта капитального строительства застройщик направляет в уполномоченный на выдачу разрешений на строительство орган заявление о выдаче разрешения на строительство, к которому прилагаются следующие документы:

- 1) правоустанавливающие документы на земельный участок;
- 2) градостроительный план земельного участка;
- 3) материалы, содержащиеся в проектной документации:
 - пояснительная записка;
 - схема планировочной организации земельного участка, выполненная в соответствии с градостроительным планом земельного участка, с обозначением места размещения объекта капитального строительства, подъездов и проходов к нему, границ зон действия сервитутов;

- схема планировочной организации земельного участка, подтверждающая расположение линейного объекта в пределах красных линий, утвержденных в составе документации по планировке территории применительно к линейным объектам;

- схемы, отображающие архитектурные решения;
- сведения об инженерном оборудовании, сводный план сетей инженерно-технического обеспечения с обозначением мест подключения проектируемого объекта капитального строительства к сетям инженерно-технического обеспечения;

- проект организации строительства объекта капитального строительства;
- проект организации работ по сносу или демонтажу объектов капитального строительства, их частей;

- 4) положительное заключение государственной экспертизы проектной документации (применительно к проектной документации объектов, предусмотренных статьей 49 Градостроительного кодекса Российской Федерации), положительное заключение государственной экологической экспертизы проектной документации в случаях, предусмотренных частью 6 статьи 49 Градостроительного кодекса Российской Федерации;

- 5) разрешение на отклонение от предельных параметров разрешенного строительства, реконструкции (в случае, если застройщику было предоставлено такое разрешение в соответствии с законодательством и настоящими Правилами);

- 6) согласие всех правообладателей объекта капитального строительства в случае реконструкции такого объекта.

К заявлению также может прилагаться положительное заключение негосударственной экспертизы проектной документации.

4. В целях строительства, реконструкции, капитального ремонта объекта индивидуального жилищного строительства застройщик направляет в уполномоченный на выдачу разрешения орган заявление с приложением следующих документов:

- 1) правоустанавливающие документы на земельный участок;
- 2) градостроительный план земельного участка;
- 3) схема планировочной организации земельного участка с обозначением места размещения объекта индивидуального жилищного строительства.

5. Для получения разрешения на строительство не допускается требовать иные документы, за исключением указанных в пунктах 3 и 4 настоящей статьи.

6. Администрация Яжелбицкого сельского поселения или иной уполномоченный на выдачу разрешений на строительство орган в течение десяти дней со дня получения заявления о выдаче разрешения на строительство:

- проводят проверку наличия документов, прилагаемых к заявлению;
- проводят проверку соответствия проектной документации или схемы планировочной организации земельного участка с обозначением места размещения объекта индивидуального жилищного строительства требованиям градостроительного плана земельного участка, красным линиям. В случае выдачи лицу разрешения на отклонение от предельных параметров разрешенного строительства, реконструкции проводится проверка

проектной документации или указанной схемы планировочной организации земельного участка на соответствие требованиям, установленным в разрешении на отклонение от предельных параметров разрешенного строительства, реконструкции;

- выдают разрешение на строительство или отказывают в выдаче такого разрешения с указанием причин отказа.

По заявлению застройщика могут выдаваться разрешения на отдельные этапы строительства, реконструкции.

7. Отказ в выдаче разрешения на строительство может быть оспорен застройщиком в судебном порядке.

8. Выдача разрешения на строительство осуществляется без взимания платы.

В течение трех дней со дня выдачи разрешения на строительство его копия направляется в федеральный орган исполнительной власти, уполномоченный на осуществление государственного строительного надзора, в случае, если выдано разрешение на строительство объектов капитального строительства, указанных в части 3 статьи 54 Градостроительного кодекса Российской Федерации, или в орган исполнительной власти Новгородской области, уполномоченный на осуществление государственного строительного надзора, в случае, если выдано разрешение на строительство иных объектов капитального строительства.

9. Форма разрешения на строительство утверждена Постановлением Правительства Российской Федерации от 24.11.2005 г. № 698.

10. Выдача разрешения на строительство не требуется в случае:

1) строительства гаража на земельном участке, предоставленном физическому лицу для целей, не связанных с осуществлением предпринимательской деятельности, или строительства на земельном участке, предоставленном для ведения садоводства, дачного хозяйства;

2) строительства, реконструкции объектов, не являющихся объектами капитального строительства (киосков, навесов и других);

3) строительства на земельном участке строений и сооружений вспомогательного использования;

4) изменения объектов капитального строительства и (или) их частей, если такие изменения не затрагивают конструктивные и другие характеристики их надежности и безопасности и не превышают предельные параметры разрешенного строительства, реконструкции, установленные градостроительным регламентом;

5) иных случаях, если в соответствии с Градостроительным кодексом Российской Федерации, законодательством Новгородской области о градостроительной деятельности получение разрешения на строительство не требуется.

Положения данного пункта применяются также в отношении указанных в нем объектов, которые были построены, реконструированы или изменены до введения в действие Градостроительного кодекса Российской Федерации.

11. Застройщик в течение десяти дней со дня получения разрешения на строительство обязан безвозмездно передать в орган, выдавший разрешение на строительство, сведения о площади, о высоте и об этажности планируемого объекта капитального строительства, о сетях инженерно-технического обеспечения, один экземпляр копии результатов инженерных изысканий и по одному экземпляру копий разделов проектной документации, указанных в подпунктах 2, 7 пункта 8 статьи 54 настоящих Правил, или один экземпляр копии схемы планировочной организации земельного участка с обозначением места размещения объекта индивидуального жилищного строительства для размещения в информационной системе обеспечения градостроительной деятельности.

12. Разрешение на строительство выдается на срок, предусмотренный проектом организации строительства объекта капитального строительства. Разрешение на индивидуальное жилищное строительство выдается на десять лет.

13. Срок действия разрешения на строительство может быть продлен по заявлению застройщика, поданному не менее чем за шестьдесят дней до истечения срока действия такого разрешения. В продлении срока действия разрешения на строительство

должно быть отказано в случае, если строительство, реконструкция, капитальный ремонт объекта капитального строительства не начаты до истечения срока подачи такого заявления.

14. Срок действия разрешения на строительство при переходе права на земельный участок и объекты капитального строительства сохраняется.

15. Выдача разрешений на строительство объектов капитального строительства, сведения о которых составляют государственную тайну, осуществляется в соответствии с требованиями законодательства Российской Федерации о государственной тайне.

16. Разрешения на строительство, выданные до вступления в силу настоящих Правил, действуют в течение срока, на который они были выданы, за исключением случаев, когда продолжение строительства на их основе противоречит требованиям градостроительного регламента. В этом случае застройщик имеет право подать заявление об отклонении от предельных параметров разрешённого строительства, реконструкции.

Статья 56. Осуществление строительства, реконструкции, капитального ремонта объекта капитального строительства.

1. Строительство, реконструкция объектов капитального строительства, а также их капитальный ремонт, если при его проведении затрагиваются конструктивные и другие характеристики надежности и безопасности таких объектов, регулируется Градостроительным кодексом Российской Федерации, федеральными законами, иными нормативными правовыми актами Российской Федерации.

2. Лицами, осуществляющими строительство, могут являться застройщик либо привлекаемое застройщиком или заказчиком на основании договора физическое или юридическое лицо, соответствующие требованиям законодательства Российской Федерации, предъявляемым к лицам, осуществляющим строительство.

3. При осуществлении строительства, реконструкции, капитального ремонта объекта капитального строительства застройщик или заказчик должен подготовить земельный участок для строительства и объект капитального строительства для реконструкции или капитального ремонта, а также передать лицу, осуществляющему строительство, материалы инженерных изысканий, проектную документацию, разрешение на строительство. При необходимости прекращения работ или их приостановления более чем на шесть месяцев застройщик или заказчик должен обеспечить консервацию объекта капитального строительства.

4. В случае, если при осуществлении строительства, реконструкции, капитального ремонта объекта капитального строительства предусмотрен государственный строительный надзор, застройщик или заказчик заблаговременно, но не позднее, чем за семь рабочих дней до начала работ должен направить в уполномоченные на осуществление государственного строительного надзора органы извещение о начале таких работ с приложением следующих документов:

- 1) копии разрешения на строительство;
- 2) проектной документации в полном объеме, а в случаях выдачи разрешения на отдельный этап строительства, реконструкции в объеме, необходимом для осуществления соответствующего этапа строительства;
- 3) копии документа о вынесении на местность линий отступа от красных линий;
- 4) общего и специального журналов, в которых ведется учет выполнения работ;
- (*) 5) положительного заключения государственной экспертизы проектной документации в случае, если проектная документация объекта капитального строительства подлежит государственной экспертизе.

6. Лицо, осуществляющее строительство, обязано осуществлять строительство, реконструкцию, капитальный ремонт объекта капитального строительства в соответствии с заданием застройщика или заказчика (в случае осуществления строительства, реконструкции, капитального ремонта на основании договора), проектной документацией, требованиями градостроительного плана земельного участка, требованиями технических регламентов и при этом обеспечивать безопасность работ для третьих лиц и окружающей

среды, выполнение требований безопасности труда, сохранности объектов культурного наследия. Лицо, осуществляющее строительство, также обязано обеспечивать доступ на территорию, на которой осуществляются строительство, реконструкция, капитальный ремонт объекта капитального строительства, представителей застройщика или заказчика, органов государственного строительного надзора, предоставлять им необходимую документацию, проводить строительный контроль, обеспечивать ведение исполнительной документации, извещать застройщика или заказчика, представителей органов государственного строительного надзора о сроках завершения работ, которые подлежат проверке, обеспечивать устранение выявленных недостатков и не приступать к продолжению работ до составления актов об устранении выявленных недостатков, обеспечивать контроль за качеством применяемых строительных материалов.

7. Отклонение параметров объекта капитального строительства от проектной документации, необходимость которого выявилась в процессе строительства, реконструкции, капитального ремонта такого объекта, допускается только на основании вновь утвержденной застройщиком или заказчиком проектной документации после внесения в нее соответствующих изменений в порядке, установленном Правительством Российской Федерации.

8. В случае обнаружения в процессе строительных работ объекта, обладающего признаками объекта культурного наследия, лицо, осуществляющее строительство, должно приостановить работы и известить об обнаружении такого объекта органы, предусмотренные законодательством Российской Федерации об объектах культурного наследия.

(*) Порядок ведения общего и (или) специального журнала учета выполнения работ при строительстве, реконструкции, капитальном ремонте объектов капитального строительства утвержден приказом Федеральной службы по экологическому, технологическому и атомному надзору от 12.01.2007г. № 7.

Статья 57. Строительный контроль и государственный строительный надзор.

1. **Строительный контроль** проводится в процессе строительства, реконструкции, капитального ремонта объектов капитального строительства в целях проверки соответствия выполняемых работ проектной документации, требованиям технических регламентов, результатам инженерных изысканий, требованиям градостроительного плана земельного участка.

Строительный контроль проводится:

- лицом, осуществляющим строительство;
- застройщиком или заказчиком (в случае осуществления строительства, реконструкции, капитального ремонта на основании договора). Застройщик или заказчик по своей инициативе может привлекать лицо, осуществляющее подготовку проектной документации, для проверки соответствия выполняемых работ проектной документации.

Лицо, осуществляющее строительство, обязано извещать органы государственного строительного надзора о каждом случае возникновения аварийных ситуаций на объекте капитального строительства.

2. В процессе строительства, реконструкции, капитального ремонта объекта капитального строительства должен проводиться контроль за выполнением работ, которые оказывают влияние на безопасность объекта и работ, контроль за выполнением которых не может быть проведен после выполнения других работ, а также за безопасностью строительных конструкций и участков сетей инженерно-технического обеспечения. По результатам проведения контроля составляются акты освидетельствования указанных работ, конструкций, участков сетей инженерно-технического обеспечения.

3. При выявлении недостатков указанных в пункте 2 настоящей статьи работ, конструкций, участков сетей инженерно-технического обеспечения застройщик или заказчик может потребовать проведения контроля за выполнением указанных работ,

безопасностью указанных конструкций, участков сетей инженерно-технического обеспечения повторно после устранения выявленных недостатков.

4. Замечания застройщика или заказчика, привлекаемых застройщиком или заказчиком для проведения строительного контроля лиц, осуществляющих подготовку проектной документации, о недостатках выполнения работ при строительстве, реконструкции, капитальном ремонте объекта капитального строительства должны быть оформлены в письменной форме. Об устранении указанных недостатков составляется акт, который подписывается лицом, предъявившим замечания об указанных недостатках, и лицом, осуществляющим строительство.

5. Государственный строительный надзор осуществляется при:

1) строительстве объектов капитального строительства, проектная документация которых подлежит государственной экспертизе, либо является типовой проектной документацией или ее модификацией;

2) реконструкции, капитальном ремонте объектов капитального строительства, если проектная документация на их осуществление подлежит государственной экспертизе.

6. Предметом государственного строительного надзора является проверка соответствия выполняемых работ в процессе строительства, реконструкции, капитального ремонта объектов капитального строительства требованиям технических регламентов и проектной документации.

7. Государственный строительный надзор осуществляется:

- федеральным органом исполнительной власти, уполномоченным на осуществление государственного строительного надзора, при строительстве, реконструкции, капитальном ремонте всех объектов, указанных в пункте 5.1 статьи 6 Градостроительного кодекса Российской Федерации, если иное не установлено Федеральным законом от 29.12.2004г. № 191-ФЗ «О введении в действие Градостроительного кодекса Российской Федерации»;

- органами исполнительной власти Новгородской области, уполномоченными на осуществление государственного строительного надзора, за строительством, реконструкцией, капитальным ремонтом иных, кроме указанных в пункте 7 настоящей статьи объектов капитального строительства.

8. Должностные лица, осуществляющие государственный строительный надзор, имеют право беспрепятственного доступа на все объекты капитального строительства, подпадающие под действие государственного строительного надзора.

9. По результатам проведенной проверки органом государственного строительного надзора составляется акт, являющийся основанием для выдачи лицу, осуществляющему строительство, предписания об устранении выявленных нарушений. В предписании указываются вид нарушения, ссылка на нормативный правовой акт, технический регламент, проектную документацию, требования которых нарушены, а также устанавливается срок устранения выявленных нарушений. Приостановление строительства, реконструкции, капитального ремонта объекта капитального строительства на указанный срок осуществляется в порядке, установленном законодательством Российской Федерации.

10. Не допускается осуществление иных видов государственного надзора при строительстве, реконструкции, капитальном ремонте объектов капитального строительства, кроме государственного строительного надзора, предусмотренного Градостроительным кодексом Российской Федерации.

11. Осуществление государственного строительного надзора производится в соответствии с Порядком, установленным Постановлением Правительства Российской Федерации от 1.02.2006г. № 54.

Статья 58. Разрешение на ввод объекта в эксплуатацию.

1. По завершении работ, предусмотренных договором и проектной документацией, подрядчик передает застройщику (заказчику) следующие документы:

- оформленный в соответствии с установленными требованиями акт приемки объекта, подписанный подрядчиком;
- комплект документации с подписями ответственных за строительство, реконструкцию лиц, удостоверяющими соответствие выполненных работ установленным требованиям, а также с отметками о внесении в документацию изменений, выполненных в установленном порядке;
- комплект исполнительных геодезических схем, акты выноса на местность красных линий, линий регулирования застройки, высотных отметок и осей зданий и сооружений, линий инженерных коммуникаций;
- паспорта качества, другие документы о качестве, сертификаты (в том числе пожарные), санитарно-эпидемиологические заключения на примененные строительные материалы, изделия, конструкции и оборудование, а также документированные результаты контроля этой продукции;
- паспорта на установленное оборудование;
- общий журнал работ с документированными результатами строительного контроля, а также с документированными замечаниями представителей органов государственного строительного надзора и отметками об их исполнении, а также специальные журналы работ;
- журнал авторского надзора представителей организации, подготовившей проектную документацию - в случае ведения такого журнала;
- акты освидетельствования скрытых работ, промежуточной приемки отдельных конструкций, испытаний смонтированного инженерного оборудования и участков инженерных сетей;
- предписания (акты) органов государственного строительного надзора и документы, свидетельствующие об их исполнении;
- заключения организаций, ответственных за эксплуатацию сетей и объектов инженерно-технического обеспечения о готовности подключения построенного, реконструированного объекта к этим сетям;
- иные предусмотренные законодательством и договором документы.

2. Застройщик (заказчик):

- проверяет комплектность и правильность оформления представленных подрядчиком документов;
- проверяет качество объекта - соответствие фактического состояния объекта, его элементов, инженерных систем и оборудования требованиям проектной документации, техническим регламентам и требованиям договора (путем контроля состава и качества выполненных строительных работ; опробований и испытаний инженерных систем объекта; индивидуальных и комплексных испытаний технологического оборудования, пробного выпуска продукции; испытаний строительных конструкций зданий и сооружений в случаях, предусмотренных техническими регламентами);
- подписывает акт приемки объекта либо направляет подрядчику мотивированный отказ в подписании такого акта с указанием выявленных недостатков и предложениями о сроках их устранения.

Подписанный обеими сторонами договора акт приемки объекта дает право застройщику ходатайствовать о выдаче разрешения на ввод объекта в эксплуатацию.

3. Разрешение на ввод объекта в эксплуатацию представляет собой документ, который удостоверяет выполнение строительства, реконструкции, капитального ремонта объекта капитального строительства в полном объеме в соответствии с разрешением на строительство, соответствие построенного, реконструированного, отремонтированного объекта капитального строительства градостроительному плану земельного участка и проектной документации.

4. В соответствии с Федеральным законом от 29.12.2004г. № 191-ФЗ «О введении в действие Градостроительного кодекса Российской Федерации» до 1 января 2010 года не требуется получение разрешения на ввод объекта индивидуального жилищного строительства в эксплуатацию, а также представление данного разрешения для

осуществления технического учета (инвентаризации) такого объекта, в том числе для оформления и выдачи технического паспорта такого объекта.

5. Для ввода объекта в эксплуатацию застройщик обращается в федеральный орган исполнительной власти, орган исполнительной власти Новгородской области или Администрацию Яжелбицкого сельского поселения, выдавшие разрешение на строительство, с заявлением о выдаче разрешения на ввод объекта в эксплуатацию.

К заявлению о выдаче разрешения на ввод объекта в эксплуатацию прилагаются следующие документы:

- 1) правоустанавливающие документы на земельный участок;
- 2) градостроительный план земельного участка;
- 3) разрешение на строительство;
- 4) акт приемки объекта капитального строительства (в случае осуществления строительства, реконструкции, капитального ремонта на основании договора);
- 5) документ, подтверждающий соответствие построенного, реконструированного, отремонтированного объекта капитального строительства требованиям технических регламентов и подписанный лицом, осуществляющим строительство;
- 6) документ, подтверждающий соответствие параметров построенного, реконструированного, отремонтированного объекта капитального строительства проектной документации и подписанный лицом, осуществляющим строительство (лицом, осуществляющим строительство, и застройщиком или заказчиком в случае осуществления строительства, реконструкции, капитального ремонта на основании договора), за исключением случаев осуществления строительства, реконструкции, капитального ремонта объектов индивидуального жилищного строительства;
- 7) документы, подтверждающие соответствие построенного, реконструированного, отремонтированного объекта капитального строительства техническим условиям и подписанные представителями организаций, осуществляющих эксплуатацию сетей инженерно-технического обеспечения (при их наличии);
- 8) схема, отображающая расположение построенного, реконструированного, отремонтированного объекта капитального строительства, расположение сетей инженерно-технического обеспечения в границах земельного участка и планировочную организацию земельного участка и подписанная лицом, осуществляющим строительство (лицом, осуществляющим строительство, и застройщиком или заказчиком в случае осуществления строительства, реконструкции, капитального ремонта на основании договора);
- 9) заключение органа государственного строительного надзора (в случае, если предусмотрено осуществление государственного строительного надзора) о соответствии построенного, реконструированного, отремонтированного объекта капитального строительства требованиям технических регламентов и проектной документации, заключение государственного экологического контроля в случаях, предусмотренных Градостроительным кодексом Российской Федерации.

6. Орган, выдавший разрешение на строительство, в течение десяти дней со дня поступления заявления о выдаче разрешения на ввод объекта в эксплуатацию обязан обеспечить проверку наличия и правильности оформления документов, указанных в пункте 5 настоящей статьи, осмотр объекта капитального строительства и выдать заявителю разрешение на ввод объекта в эксплуатацию или отказать в выдаче такого разрешения с указанием причин отказа. В случае если при строительстве, реконструкции, капитальном ремонте объекта капитального строительства осуществляется государственный строительный надзор, осмотр такого объекта органом, выдавшим разрешение на строительство, не проводится.

7. Основанием для отказа в выдаче разрешения на ввод объекта в эксплуатацию является:

- 1) отсутствие документов, указанных в пункте 5 настоящей статьи;
- 2) несоответствие объекта капитального строительства требованиям градостроительного плана земельного участка;

- 3) несоответствие объекта капитального строительства требованиям, установленным в разрешении на строительство;
- 4) несоответствие параметров построенного, реконструированного, отремонтированного объекта капитального строительства проектной документации. Данное основание не применяется в отношении объектов индивидуального жилищного строительства.

Основанием для отказа в выдаче разрешения на ввод объекта в эксплуатацию является также невыполнение застройщиком требования о передаче в органы, выдавшие разрешение на строительство, одного экземпляра копии результатов инженерных изысканий и разделов проектной документации, указанных в пункте 11 статьи 55 настоящих Правил. В данном случае разрешение на ввод объекта в эксплуатацию выдается только после безвозмездной передачи в орган, выдавший разрешение на строительство, копий перечисленных документов.

8. Разрешение на ввод объекта в эксплуатацию выдается застройщику в случае, если в органы, выдавшие разрешение на строительство, передана безвозмездно копия схемы, отображающей расположение построенного, реконструированного, отремонтированного объекта капитального строительства, расположение сетей инженерно-технического обеспечения в границах земельного участка и планировочную организацию земельного участка, для размещения такой копии в информационной системе обеспечения градостроительной деятельности.

9. Разрешение на ввод объекта в эксплуатацию является основанием для постановки на государственный учет построенного объекта капитального строительства, внесения изменений в документы государственного учета реконструированного объекта капитального строительства.

10. В разрешении на ввод объекта в эксплуатацию должны быть отражены сведения об объекте капитального строительства в объеме, необходимом для осуществления его государственного кадастрового учета. Состав таких сведений должен соответствовать установленным в соответствии с Федеральным законом от 24.07.2007г. № 221-ФЗ «О государственном кадастре недвижимости» требованиям к составу сведений в графической и текстовой частях технического плана.

11. Отказ в выдаче разрешения на ввод объекта в эксплуатацию может быть оспорен в судебном порядке.

12. Форма разрешения на ввод объекта в эксплуатацию установлена Постановлением Правительства Российской Федерации от 24.11.2005г. № 698.

Статья 59. Присвоение названий улицам, адресов зданиям, строениям и сооружениям.

1. Присвоение названий улицам, переулкам, площадям, а также их переименование производится решением Совета депутатов Яжелбицкого сельского поселения на основании заявлений заинтересованных лиц. Порядок рассмотрения заявлений и перечень прилагаемых к ним документов определяется Советом депутатов поселения.

2. Адреса зданиям, строениям и сооружениям присваиваются постановлением Администрации Яжелбицкого сельского поселения.

3. Физические и юридические лица, заинтересованные в присвоении адресов зданиям, строениям и сооружениям, владельцами которых являются, обращаются с заявлением в Администрацию Яжелбицкого сельского поселения.

К заявлению прилагаются:

- правоустанавливающие документы на земельный участок;
- градостроительный план земельного участка;
- технический план (кадастровый паспорт) объекта капитального строительства.

4. Решения и постановления, указанные в данной статье, являются неотъемлемой частью информационной системы обеспечения градостроительной деятельности Валдайского муниципального района.

Статья 60. Порядок оформления разрешений на переустройство и перепланировку жилых и нежилых помещений в жилых домах.

1. Вопросы по переустройству и (или) перепланировке жилых и нежилых помещений, независимо от вида жилищного фонда, в котором они находятся, рассматриваются на Комиссии по переустройству и перепланировке жилых помещений при Администрации Яжелбицкого сельского поселения (далее – Комиссия по переустройству жилья).

2. Комиссия по переустройству жилья в своей деятельности руководствуется Жилищным кодексом Российской Федерации, Градостроительным кодексом Российской Федерации, Постановлением Правительства Российской Федерации от 28.04.2005г. № 266 «Об утверждении формы заявления о переустройстве и (или) перепланировке жилого помещения и формы документа, подтверждающего принятие решения о согласовании переустройства и (или) перепланировки жилого помещения», другими нормативными документами, регламентирующими порядок проведения ремонтно-строительных работ по перепланировке и (или) переустройству жилого помещения.

3. Комиссия по переустройству жилья:
- рассматривает заявления и иные представленные документы;
 - дает заключение по вопросу переустройства и (или) перепланировки;
 - принимает решение о согласовании переустройства и (или) перепланировки, либо об отказе в согласовании;
 - принимает участие в приемке выполненных ремонтно-строительных работ, проверке соответствия произведенных переустройства и (или) перепланировки проектной документации;
 - оформляет акт приемочной комиссии о завершении переустройства и (или) перепланировки;
 - устанавливает срок и порядок приведения самовольно переустроенного и (или) перепланированного жилого помещения в прежнее состояние.

К работе Комиссии по переустройству жилья, при необходимости, могут привлекаться заявитель или его представитель, работники государственных и общественных организаций, имеющие отношение к обсуждаемому вопросу.

5. Заседание Комиссии по переустройству жилья считается правомочным при участии более половины от общего числа членов комиссии. Решение принимается простым большинством от числа присутствующих на заседании членов комиссии путем открытого голосования; при равенстве голосов голос председательствующего на заседании является решающим.

6. Заключение Комиссии по переустройству жилья о возможности согласования переустройства и (или) перепланировки оформляется протоколом, который подписывается председательствующим и секретарем и является основанием для принятия решения о согласовании или об отказе в согласовании переустройства и (или) перепланировки.

7. Прием, проверка полноты и соответствия документов, представляемых на рассмотрение Комиссии по переустройству жилья, действующему законодательству по вопросу переустройства и (или) перепланировки жилых помещений, обеспечение работы комиссии, оформление и выдача решения о согласовании переустройства и (или) перепланировки или отказе осуществляется администрацией сельского поселения.

8. Признаются согласованными и не требуют дополнительного рассмотрения на Комиссии по переустройству жилья работы по:

- устройству или сносу стальных шкафов и кладовых в основных или вспомогательных помещениях;
- установке, переносу или разборке перегородок между жилыми комнатами, между жилой комнатой и коридором в жилых квартирах домов, построенных в соответствии с типовыми проектами серий, в которых эти перегородки не являются несущими;

- установке, переносу или разборке перегородки в санитарных узлах, если они не нарушают работу вентиляционных блоков общей системы вентиляции дома;
- снятию, переносу и установке умывальника, унитаза, ванны, душевой кабины в санузлах и ванных комнатах без изменения их габаритов за счет площади жилых комнат;
- переносу газовых плит вдоль стены первоначальной установки, замене газовых плит);
- переносу электрических розеток, установке дополнительных розеток;
- переносу дверных петель в дверном проеме, снятию дверного полотна, заделке дверного проема, соединяющего два смежных помещения, а также организации нового дверного проема в комнату, коридор или другие места общего пользования в перегородках не являющихся несущими;
- остеклению балконов, лоджий, выполненных с целью шумо- и теплозащиты и согласованному с управлением архитектуры и земельных отношений;
- возведению, сносу или переносу перегородок, заделке или оборудованию окопных и дверных проемов в холодных пристройках, примыкающих к жилым помещениям;
- отделке стен помещений (уменьшение площади помещения);
- сносу, возведению и изменению габаритов отопительных печей, не являющихся основанием межэтажных перекрытий дома и не нарушающих работу вентиляционной системы (в случае размещения вентиляционных каналов в дымоходах печей);
- уточнению площадей при замерах более точными измерительными приборами.

9. Не допускается производить переустройство и (или) перепланировку помещений, ведущие:

- к нарушению прочности или разрушению несущих и ограждающих конструкций жилого дома, ухудшению сохранности и внешнего вида фасадов и не отвечающие противопожарным требованиям, затрудняющие доступ к инженерным коммуникациям;
- к ухудшению условий эксплуатации и проживания всех или отдельных жильцов дома или квартиры;
- к изменению функционального назначения лоджий, балконов и замене легких экранов ограждений лоджий, балконов на кирпичные;
- к организации дополнительных жилых помещений, лоджий, балконов на кровле входа в подъезд жилого дома, организаций вспомогательных помещений под лоджиями первого этажа и других местах, не предусмотренных утвержденным проектом жилого дома;
- установку или переустройство перегородок, если в результате образуется комната без естественного освещения или без приборов отопления и площадью менее 8 кв. м (допускается уменьшение до 7 кв. м при условии сохранения прав и законных интересов граждан, проживающих в перепланируемой квартире).

10. Сведения о выявленных в ходе инвентаризации помещений переустройстве и (или) перепланировке жилого помещения направляются в Администрацию сельского поселения.

Собственник или наниматель по договору социального найма жилого помещения, которое было самовольно переустроено и (или) перепланировано, нарушивший тем самым права и законные интересы граждан, либо создавший этим угрозу их жизни и здоровью, обязан привести такое жилое помещение в прежнее состояние, в срок и на условиях, определенных Комиссией по переустройству жилья.

11. Для проведения переустройства и (или) перепланировки жилого помещения собственник (наниматель) данного помещения или уполномоченное им лицо (далее - заявитель) обращается в Администрацию Яжелбицкого сельского и представляет:

- 1) заявление о переустройстве и (или) перепланировке по форме, утвержденной Правительством Российской Федерации;
- 2) правоустанавливающие документы на переустраиваемое и (или) перепланируемое жилое помещение (подлинники или засвидетельствованные в нотариальном порядке копии):

3) подготовленный и оформленный в установленном порядке проект переустройства и (или) перепланировки переустраиваемого и (или) перепланируемого жилого помещения;

4) технический паспорт переустраиваемого и (или) перепланируемого жилого помещения;

5) согласие в письменной форме всех членов семьи нанимателя (в том числе временно отсутствующих членов семьи нанимателя), занимающих переустраиваемое и (или) перепланируемое жилое помещение на основании договора социального найма;

6) заключение органа по охране памятников архитектуры, истории и культуры о допустимости проведения переустройства и (или) перепланировки жилого помещения, если такое жилое помещение или дом, в котором оно находится, является памятником архитектуры, истории или культуры.

12. Заявителю выдается расписка в получении документов с указанием даты получения.

13. Решение о согласовании или отказе в согласовании принимается по результатам рассмотрения Комиссией по переустройству жилья соответствующего заявления и иных представленных документов не позднее, чем через 45 дней со дня их представления.

14. В случае если работы по переустройству и (или) перепланировке связаны с изменением инженерного оснащения помещений (установка сантехнического, электротехнического и иного оборудования с повышенным потреблением энергетических ресурсов), проект должен быть согласован с соответствующими снабжающими (эксплуатирующими) организациями.

15. Решение действительно в течение одного года с момента его принятия. Не осуществленные в течение этого срока работы по переустройству и (или) перепланировке могут быть выполнены только после повторного рассмотрения Комиссией.

16. Работы по переустройству и (или) перепланировке помещений в жилых домах должны выполняться организацией, имеющей лицензию на осуществление данных работ, в соответствии с согласованным проектом.

17. Завершение переустройства и (или) перепланировки и (или) иных работ в жилом помещении подтверждается актом приемной комиссии о завершении переустройства и (или) перепланировки жилого помещения, оформленным в трех экземплярах.

Акт приемной комиссии является приложением к решению о согласовании переустройства и (или) перепланировки жилого помещения, выданное заявителю в соответствии с пунктом 13 настоящей статьи, и подтверждает завершение переустройства и (или) перепланировки и возможность использования жилого помещения для проживания.

18. Приемная комиссия может осуществлять выездные проверки по месту проведения работ по переустройству и (или) перепланировке в жилом помещении на предмет соответствия условиям разрешительной и проектной документации, с составлением акта освидетельствования скрытых работ.

19. Контроль за проводимыми работами возлагается на лицо, в собственности, в хозяйственном ведении или оперативном управлении которого находится жилой дом, а при наличии проекта также и на автора проекта в соответствии с договором, заключенным с заявителем.

20. Отказ в согласовании переустройства и (или) перепланировки жилого помещения допускается в случае:

1) непредставления документов в объеме, определенном пунктом 11 настоящей статьи;

2) представления документов в ненадлежащий орган;

3) несоответствия проекта переустройства и (или) перепланировки жилого помещения требованиям законодательства.

21. Решение об отказе в согласовании переустройства и (или) перепланировки жилого помещения должно содержать указание на основания отказа с обязательной ссылкой на нарушения.

22. Решение об отказе в согласовании переустройства и (или) перепланировки жилого помещения выдается или направляется заявителю не позднее, чем через три рабочих дня со дня принятия такого решения и может быть обжаловано заявителем в судебном порядке.

Статья 61. Ограждение земельных участков.

1. Ограждения устанавливаются в соответствии с документами по планировке территории. Запрещается установка ограждений за «красной линией», которая определяется градостроительным планом земельного участка или другим документом по планировке территории.

2. Характер ограждения, его высота должны быть единообразными как минимум на протяжении одного квартала с обеих сторон, высотой не более 1,8 м.

Применение колючей проволоки на границах земельных участков с участками общего пользования (улицы, проезды, проходы, скверы и т.д.) запрещается.

3. На склонах и косогорах следует устраивать подсыпки или цоколи, располагая секции горизонтально, уступами с разницей высот не более $\frac{1}{4}$ высоты секции.

Статья 62. Порядок производства работ по прокладке, ремонту подземных инженерных сооружений.

1. Прокладка и переустройство подземных инженерных сетей и сооружений, выполнение других видов работ, связанных с вскрытием грунта, должны осуществляться по проектам (технологическим, рабочим чертежам, проектам производства работ), согласованным и утвержденным в установленном порядке, при техническом надзоре заказчика и эксплуатирующих организаций и авторском надзоре проектных организаций с соблюдением действующих строительных норм и правил.

2. Проекты и рабочая документация на работы, связанные с производством земляных работ, подлежат обязательному согласованию эксплуатирующими организациями с организациями, на земельных участках которых предусматривается производство работ, после чего подлежат согласованию с Администрацией Яжелбицкого сельского поселения.

3. Работы по строительству, переустройству и капитальному ремонту подземных и надземных сооружений, дорожных покрытий на территории сельского поселения, а также работы по благоустройству территории населенного пункта, связанные с открытым способом перехода улиц и площадей, могут производиться только после оформления разрешения (ордера) на производство работ.

4. На основании постановления Администрации Яжелбицкого сельского поселения готовится и выдается ордер на производство работ. Осуществление контроля за порядком производства работ, производит Администрация сельского поселения.

5. Разрешение (ордер) на производство работ выдается организации, на которую возложено выполнение работ, с указанием в ордере сроков выполнения, фамилии и должности лица, ответственного за ведение работ. При получении ордера организация, производящая работы, выдает гарантийное обязательство администрации сельского поселения по благоустройству территории населенного пункта по установленной форме о восстановлении всех разрытий и элементов благоустройства на месте производства работ. Без получения ордера на производство земляных работ разрытие траншей и вскрытие дорожных покрытий запрещается.

6. После окончания производства работ разрешение (ордер) закрывается. О закрытии ордера делается надпись на бланке ордера за подписями представителя заказчика, представителя администрации поселения о выполнении всех работ по приведению в порядок трассы коммуникации и о принятии на учет контрольной съемки, после чего ордер сдается в администрацию поселения.

7. Ответственность за сохранность существующих инженерных сооружений, имеющих на плановых материалах М 1:500, несет организация, производящая работы, и

лицо, ответственное за производство работ. В каждом случае повреждения существующих инженерных сооружений составляется акт при участии представителей заинтересованных сторон. В акте указываются причины повреждения, конкретные виновники, меры и сроки устранения повреждения.

8. Ответственность за механические повреждения подземных инженерных сооружений, отсутствующих на плановых материалах М 1:500, несут руководители предприятий и организаций, осуществляющих их эксплуатацию.

9. При производстве земляных и иных работ не допускается засыпка водоотводных (мелиоративных) канав, ведущих к нарушению сбора и стока поверхностных вод.

Статья 63. Размещение временных сооружений.

1. Временные сооружения для торговли и бытового обслуживания населения (далее – временные сооружения) – павильоны (в т. ч. с внутренними торговыми помещениями), киоски, лотки, мини - рынки, сезонные базары, летние кафе, другие сооружения для стационарной и передвижной торговли являются элементами облика населенного пункта, обеспечивающими создание в самых разнообразных градостроительных ситуациях благоприятной эстетической среды с высоким уровнем комфорта. Размещение указанных временных сооружений производится, как правило, завершенными комплексами с единым объемно-пространственным и архитектурно-художественным решением. Установка временных сооружений осуществляется по согласованным с Администрацией Яжелбицкого сельского поселения проектам.

Размещение временных сооружений у общественных зданий (культурных, административных и учебных) не допускается.

2. Земельные участки для размещения временных сооружений предоставляются только в аренду на условиях, определяемых Администрацией сельского поселения.

В случае необходимости использования земельного участка для капитального строительства, прокладки или ремонта инженерных коммуникаций, реализации проектов благоустройства, для других общественных нужд временное сооружение сносится или переносится на основании постановления Администрации сельского поселения или условий договора аренды земли.

3. Организации и граждане, заинтересованные в предоставлении земельного участка для размещения временного сооружения, обращаются с заявлением в администрацию Яжелбицкого сельского поселения.

3.1. Администрация сельского поселения в 15-дневный срок определяет варианты мест размещения временного сооружения, разрабатывает графический материал на предлагаемый земельный участок, выдает заказчику разрешительное письмо для согласования размещения временного сооружения с органами госнадзора, с инженерными службами (при наличии коммуникаций на выделяемом участке) и сбора технических условий на подключение к инженерным коммуникациям.

Разрешительное письмо с прилагаемыми материалами (в двух экземплярах) выдается заказчику. Срок действия разрешительного письма составляет один месяц. При отсутствии необходимых заключений и технических условий в течение указанного срока разрешительное письмо теряет силу, а данный земельный участок может быть предложен другому заказчику. При предоставлении мотивированной просьбы заказчика срок действия разрешительного письма может быть продлен на срок не более одного месяца.

4. Проект временного сооружения представляется в Администрацию Яжелбицкого сельского поселения и включает в себя:

- ситуационный план в М 1:10000 или М 1:2000;
- план с разбивочным чертежом земельного участка М 1: 500;
- фасад с цветовым решением, разрезы, планы в М 1: 100 или М 1: 50;

- краткую пояснительную записку с описанием принятых проектных решений, конструкций, материалов и т.п.

5. После рассмотрения проекта, Администрация поселения в 30-тидневный срок готовит постановление о предоставлении земельного участка и договор аренды земельного участка.

5.1. Границы земельного участка, передаваемого в аренду, устанавливаются проектом. Дополнительно могут быть указаны границы территории благоустройства и зоны обслуживания в соответствии со схемой размещения временных торговых мест.

5.2. До начала установки временного сооружения заказчик обязан получить в Администрации поселения разрешение (ордер) на право производства земляных работ.

Время установки временного сооружения не должно превышать трех месяцев после оформления договора аренды земельного участка.

6. После завершения работ по установке временного сооружения, заказчик предъявляет его к приемке в эксплуатацию. Приемка временного сооружения оформляется актом.

7. Договор аренды земельного участка может быть расторгнут досрочно при:

- использовании земельного участка и временного сооружения не по целевому назначению;

- переходе права собственности на временное сооружение;
- установке временного сооружения с отступлениями от согласованного проекта;
- несвоевременной установке временного сооружения;
- необходимости ремонта существующих или прокладке новых инженерных коммуникаций;

- отсутствии торговой деятельности в течение двух месяцев подряд;
- систематическом невыполнении предписаний органов надзора и контролирующих организаций;

- невнесении в установленный срок арендной платы;
- несоблюдении правил торговли, содержания, благоустройства и санитарного состояния временных сооружений и прилегающих территорий.

8. В продлении договора аренды земли может быть отказано при:

- необходимости использования земельного участка для капитального строительства, прокладки инженерных коммуникаций и других общественных нужд;

- несоответствии ранее установленного временного сооружения согласованным проектам размещения временных сооружений;

- размещении на земельном участке временных сооружений устаревших образцов или с низким уровнем изготовления.

8.1. В случае отказа в продлении договора аренды земли арендодатель не позднее чем за один месяц должен дать письменное предупреждение арендатору об отказе в продлении договора.

Временное сооружение должно быть убрано с занимаемого земельного участка владельцем, или за его счет в течение двух недель после досрочного расторжения договора аренды земли или окончания срока его действия.

9. Установка временных сооружений на землях, находящихся в пользовании и владении других организаций и граждан, осуществляется по согласованию с владельцем (пользователем) земельного участка.

10. Установка временных сооружений должна осуществляться с сохранением зеленых насаждений. При отсутствии твердого покрытия (асфальта) подходы, площадка временного сооружения должны быть выполнены из мелкогабаритных каменных или железобетонных плит. Вблизи временного сооружения, в составе комплекса, должны устанавливаться мусоросборники. Урны размещаются в доступных для покупателей местах.

10.1. Владельцы временных сооружений должны содержать территорию в порядке, отвечающем санитарным требованиям. Ремонт и окраска временных сооружений производится до начала летнего сезона (до 1 мая). Покраска производится с учетом сохранения внешнего вида, предусмотренного проектом.

Изменение цветового решения и декоративного оформления фасадов подлежит обязательному согласованию.

10.2. Сгоревшие или разрушенные временные сооружения должны быть в течение одного месяца убраны или восстановлены в течение двух месяцев.

11. Владелец временного сооружения обязан указать на нем:

- наименование владельца временного сооружения, его ИНН;
- режим работы.

12. Запрещается возводить у временного сооружения различного рода пристройки, козырьки, загородки, навесы и ставни, не предусмотренные согласованным проектом.

13. Самовольная постройка подлежит сносу осуществившим ее лицом либо за его счет в срок, указанный Администрацией Яжелбицкого сельского поселения.

В случае, если владелец не осуществляет снос временного сооружения в указанный срок, а также вследствие досрочного расторжения договора аренды земли или окончания срока его действия и отказе в его продлении, перенос временного сооружения осуществляется Администрацией поселения на основании постановления Администрации Яжелбицкого сельского поселения, с указанием конкретного места временного хранения, с последующей компенсацией владельцем временного сооружения затрат на его перенос и временное хранение.

Часть II. КАРТА ГРАДОСТРОИТЕЛЬНОГО ЗОНИРОВАНИЯ. КАРТА ЗОН С ОСОБЫМИ УСЛОВИЯМИ ИСПОЛЬЗОВАНИЯ ТЕРРИТОРИЙ.

Глава 8. КАРТА ГРАДОСТРОИТЕЛЬНОГО ЗОНИРОВАНИЯ.

Статья 64. Карта градостроительного зонирования.

1. Карта градостроительного зонирования Яжелбицкого сельского поселения является * (далее – карта градостроительного зонирования) является неотъемлемой частью настоящих Правил (приложение 1).

2. На карте градостроительного зонирования выделены следующие основные виды территориальных зон:

- зоны индивидуальной жилой застройки;
- зоны обслуживания населения;
- промышленно-складские зоны V класса опасности (СЗЗ не превышает 50 м);
- промышленно-складские зоны III, IV класса опасности (СЗЗ свыше 50 м);
- зоны сельскохозяйственного назначения;
- зоны сельскохозяйственного использования;
- зоны садоводств и дачных участков;
- зоны рекреационных ландшафтных территорий;
- зоны лесного фонда;
- зоны водного фонда;
- зоны специального назначения.

Границы территориальных зон должны отвечать требованию однозначной принадлежности каждого земельного участка (за исключением земельных участков линейных объектов) только к одной из территориальных зон, выделенных на карте градостроительного зонирования Яжелбицкого сельского поселения.

В случаях, когда в пределах элементов планировочной структуры не выделены земельные участки, допускается установление территориальных зон применительно ко всей территории планировочных элементов или их частей при соблюдении требования, согласно которому последующие действия по выделению земельных участков (совершаемые после введения в действие настоящих Правил) производятся с учетом установленных границ территориальных зон, либо могут являться основанием для внесения изменений в настоящие Правила в части изменения ранее установленных границ территориальных зон на основании утвержденной документации по планировке территорий.

Один и тот же земельный участок не может находиться одновременно в двух или более территориальных зонах, выделенных на карте градостроительного зонирования.

Границы территориальных зон на карте градостроительного зонирования Яжелбицкого сельского поселения по:

- осевым линиям магистралей, улиц, проездов, разделяющим транспортные потоки противоположных направлений;
- красным линиям;
- границам земельных участков;
- границам или осям полос отвода для коммуникаций;
- административным границам Яжелбицкого сельского поселения;
- естественным границам природных объектов;
- границам территорий объектов культурного наследия;
- иным границам.

*Оригинал карты градостроительного зонирования Яжелбицкого сельского поселения (с указанием масштаба) находится в Администрации Яжелбицкого сельского поселения и доступен для ознакомления заинтересованным лицам в установленном порядке.

Глава 9. КАРТА ЗОН С ОСОБЫМИ УСЛОВИЯМИ ИСПОЛЬЗОВАНИЯ ТЕРРИТОРИЙ

Статья 65. Карта санитарно-защитных, водоохранных и иных зон с особыми условиями использования территорий.

1. Карта санитарно-защитных, водоохранных и иных зон с особыми условиями использования территории* (далее – карта санитарно-защитных, водоохранных и иных зон) является неотъемлемой частью настоящих Правил (приложение 2).

2. В целях охраны окружающей природной среды, обеспечения экологической безопасности и охраны здоровья населения на указанной карте отображаются установленные в соответствии с федеральными законами зоны, для которых установлены дополнительные ограничения на использование земельных участков и объектов капитального строительства. Изложение указанных ограничений содержится в статье 74 настоящих Правил.

3. На указанной карте отображены санитарно-защитные зоны предприятий, определенные проектами санитарно-защитных зон, получившими положительные заключения государственной экологической экспертизы, а также в соответствии с размерами, установленными СанПиН 2.2.1/2.1.1.1200-03 "Санитарно-защитные зоны и санитарная классификация предприятий, сооружений и иных объектов".

На указанной карте отображены также водоохранные зоны рек, озер и иных водоемов:

- 1) включенных в государственный реестр водных объектов, который ведется в соответствии с Водным кодексом Российской Федерации;
- 2) размеры, которых определены статьей 65 Водного кодекса Российской Федерации.

4. Карта зон с особыми условиями ограничений использования территории и объектов капитального строительства по условиям охраны объектов культурного наследия* представлена в приложении 2 к настоящим Правилам.

- В соответствии с законодательством об охране объектов культурного наследия на указанной в части 1 настоящей статьи карте отображаются зоны, для которых прописываются дополнительные к градостроительным регламентам ограничения.

- На указанной карте отражены территории памятников истории и культуры, а также территории их зон охраны.

- Регулирование использования недвижимости с позиций охраны объектов культурного наследия осуществляется на основе проекта зон охраны объектов культурного наследия.

- Изменения в настоящие Правила вносятся в виде отображения картографической информации проектов зон охраны объектов культурного наследия, а также описания дополнительных ограничений, содержащихся в указанных проектах, после их утверждения в установленном федеральным законодательством порядке.

* Оригинал указанной карты (с указанием масштаба) находится в Администрации Яжелбицкого сельского поселения и доступны для ознакомления заинтересованным лицам в установленном порядке.

Часть III. ГРАДОСТРОИТЕЛЬНЫЕ РЕГЛАМЕНТЫ

Глава 10. Градостроительные регламенты в части видов разрешенного использования земельных участков и объектов капитального строительства и параметров их строительного изменения

Статья 66. Перечень территориальных зон, выделенных на карте градостроительного зонирования Яжелбицкого сельского поселения.

На карте градостроительного зонирования Яжелбицкого сельского поселения (Приложение 1.) выделены следующие территориальные зоны:

Жилые зоны:

Ж.1 - Зона индивидуальной жилой застройки не выше 3-х этажей;

Ж.2 - Зона жилой застройки многоквартирными домами не выше 5-ти этажей;

Зоны сельскохозяйственного назначения:

СХ.1 - Зона сельскохозяйственного назначения;

СХ.2 - Зона сельскохозяйственного использования;

Зоны производственных предприятий:

П.1 - Промышленно-складская зона V, IV классов опасности (СЗЗ - 50 – 100 м);

П.2 - Промышленно-складская зона III класса опасности (СЗЗ - 300 м);

Рекреационные зоны:

Р.1 - Зона садоводств и дачных участков;

Р.2 - Зона рекреационных ландшафтных территорий;

Зоны лесного фонда:

ЛФ - Земли лесного фонда;

Зоны водного фонда:

ВФ - Земли водного фонда.

Зоны специального назначения:

СН - Зона специального назначения.

Общественно-деловые зоны:

ОД - Зона обслуживания населения.

Статья 67. Градостроительные регламенты для жилых зон

Ж.1 — зона индивидуальной жилой застройки не выше 3-х этажей

Зона индивидуальной усадебной жилой застройки Ж.1 выделена для обеспечения правовых условий формирования жилых районов из отдельно стоящих жилых домов усадебного типа с минимально разрешенным набором услуг местного значения.

Основные виды разрешенного использования недвижимости:

- отдельностоящие индивидуальные жилые дома коттеджного типа.

Условно разрешенные виды использования:

- детские сады, иные объекты дошкольного воспитания;
- школы общеобразовательные;
- мастерские по изготовлению мелких поделок по индивидуальным заказам;
- магазины в отдельно стоящем здании;
- приемные пункты прачечных и химчисток;
- парки, скверы, бульвары;
- амбулаторно-поликлинические учреждения;
- пошивочные ателье, ремонтные мастерские бытовой техники, парикмахерские;
- спортплощадки, спортзалы;
- клубы многоцелевого и спецназначения с ограничением по времени работы;

- дома приема гостей (домашние-гостиницы), мини-гостиницы;
- отделения, участковые пункты милиции;
- пожарные части;
- отделения связи;
- бани,
- жилищно-эксплуатационные и аварийно-диспетчерские службы;
- парковки перед объектами обслуживающих и коммерческих видов использования на 2-5 машиномест;
- гостевые парковки из расчета 1 машиноместо на 1 участок;
- сооружения, коммуникации, объекты инженерной инфраструктуры;
- антенны сотовой, радиорелейной и спутниковой связи (кроме мачтовых вышек)

Вспомогательные виды разрешенного использования:

- отдельно стоящие или встроенные в жилые дома гаражи или открытые автостоянки (2 машиноместа на индивидуальный участок);
- хозяйственные постройки;
- теплицы, оранжереи;
- сады, огороды, палисадники;
- гостевые жилые дома;
- строения для содержания мелких животных;
- индивидуальные резервуары для хранения воды;
- скважины для забора воды, (при условии организации зоны санитарной охраны не менее 30-50 м выше по потоку грунтовых вод);
- индивидуальные бани, надворные туалеты;
- объекты пожарной охраны (гидранты, резервуары, противопожарные водемы);
- автозаправочные станции;
- площадки для сбора мусора.

Параметры:

1. Минимальный размер участка для жилого дома усадебного типа – 600 м², включая площадь застройки. Максимальный размер участка – 1000 м², Коэффициент использования территории: для жилых домов усадебного типа - не более 0,67.
2. Минимальный размер участка на 1-ую жилую единицу коттеджной застройки 1-2 этажей 600м², максимальный размер участка – 1000 м². Коэффициент использования территории: не более 0,7.
3. Расстояние между фронтальной границей участка и основным строением – в соответствии со сложившейся линией застройки.
4. Минимальное расстояние от границ землеуладения до строений, а также между строениями:
 - 4.1. От границ соседнего участка до: основного строения - 3 м; хозяйственных и прочих строений - 1 м; открытой стоянки - 1 м; отдельно стоящего гаража - 1 м.
 - 4.2. От основных строений до отдельно стоящих хозяйственных и прочих строений - в соответствии с требованиями СНиП 2.07.01-89* (прил. 1), Санитарными правилами содержания населенных мест (N 469080).

Ж.2 - Зона жилой застройки многоквартирными домами не выше 5-ти этажей.

Зона Ж.2 выделена для обеспечения правовых условий формирования районов с жилыми домами не выше 5-и этажей с ограниченным разрешенным набором услуг местного значения.

Основные виды разрешенного использования недвижимости:

- отдельно стоящие индивидуальные жилые дома с участками;
- блокированные жилые дома с участками;
- дома многоквартирного типа до 5 этажей.

Условно разрешенные виды использования:

- детские сады, иные объекты дошкольного воспитания;
- школы начальные и средние;
- интернаты для престарелых и инвалидов, дома ребёнка,
- магазины в отдельно стоящем здании;
- амбулаторно–поликлинические учреждения;
- спортплощадки;
- спортзалы, клубы многоцелевого и специализированного назначения с ограничением по времени работы;
- компьютерные центры, интернет-кафе;
- отделения, участковые пункты милиции;
- отделения связи;
- кафе, закусочные, столовые в отдельно стоящих зданиях;
- объекты обслуживания населения (пошивочные ателье, ремонтные мастерские бытовой техники, парикмахерские и др.);
- индивидуальные мастерские по изготовлению мелких поделок (изделия народных промыслов), на первом этаже многоквартирного дома, при условии, что здание выходит фасадом на улицу шириной не менее 20 метров,
- торговые центры микрорайонного значения,
- торгово-развлекательные центры с ограничением по времени работы;
- общественные резервуары для хранения воды;
- жилищно-эксплуатационные и аварийно-диспетчерские службы;
- парковки перед объектами обслуживающих и коммерческих видов использования 2-5 машино-места;
- гостевые парковки из расчета 1 машиноместо на 2 участка;
- АЗС (только для легкового транспорта)
- сооружения, коммуникации, объекты инженерной инфраструктуры;
- гостиницы, дома приема гостей, центры обслуживания туристов,
- клубы (залы встреч и собраний) многоцелевого и специализированного назначения,
- музеи, выставочные залы,
- танцзалы, дискотеки с ограничением по времени работы,
- бани,
- рекламные агентства.
- антенны сотовой, радиорелейной и спутниковой связи (кроме мачтовых вышек).

Вспомогательные виды разрешенного использования:

- хозяйственные постройки;
- палисадники;
- объекты пожарной охраны (гидранты, резервуары, противопожарные водоемы);
- площадки для сбора мусора;
- детские площадки, площадки для отдыха, спортивных занятий;
- мастерские по изготовлению мелких поделок по индивидуальным заказам (изделия народных промыслов),
- поликлиника на 1-м этаже многоквартирного дома при условии, что здание выходит фасадом на улицу шириной не менее 20 метров,
- поликлиника в одноэтажной пристройке к многоквартирному дому при условии, что здание выходит фасадом на улицу шириной не менее 20 метров,
- магазин на первом этаже многоквартирного дома, при условии, что здание выходит фасадом на улицу шириной не менее 20 метров,
- магазин в одноэтажной пристройке к многоквартирному дому, при условии, что здание выходит фасадом на улицу шириной не менее 20 метров,
- отдельно стоящий гараж на 1 легковую автомашину для одной жилой единицы,

- встроенный в жилой дом гараж на 1 легковую автомашину для одной жилой единицы,
- открытая стоянка из расчета одно место на одну жилую единицу,
- 2 отдельностоящих или встроенных гаража или 2 места на открытой стоянке для 3-х жилых единиц на участке жилого дома для 3-х семей,
- 1 отдельностоящий или встроенный гараж или открытая стоянка для каждого трех жилых единиц на участке многоквартирного дома.

Параметры:

1. Минимальный размер участка на 1-ну жилую единицу коттеджной застройки 1-2 этажей 600м², максимальный размер участка – 1500 м². Коэффициент использования территории: не более 0,7.
2. Минимальный размер участка на 1-ну жилую единицу коттеджной застройки до 3 этажей – 600м², максимальный размер участка – 1500 м². Коэффициент использования территории: не более 0,94.
3. Минимальный размер участка на 1-ну жилую единицу блокированной застройки - 400 м², максимальный размер участка – 800 м². Коэффициент использования территории: 1.0 - 0,6.
4. Минимальный размер участка на 1-ну жилую единицу многоквартирного дома до 3 этажей – 74м², Коэффициент использования территории: не более 0,94.
5. Минимальные расстояния от границ землеуладений до строений, а также между строениями:
 - 5.1. Между фронтальной границей участка и основным строением - в соответствии со сложившейся линией застройки.
 - 5.2. От границ соседнего участка до: основного строения - 3 м; хозяйственных и прочих строений - 1 м; открытой стоянки - 1 м; отдельно стоящего гаража - 1 м.
 - 5.3. От основных строений до отдельно стоящих хозяйственных и прочих строений - в соответствии с требованиями СНиП 2.07.01-89* (прил. 1), Санитарными правилами содержания территории населенных мест (N 469080).

Примечания:

1. Расстояния измеряются до наружных граней стен строений.
2. Допускается блокировка хозяйственных построек на смежных приусадебных участках по взаимному согласию собственников жилого дома, а также блокировка хозяйственных построек к основному строению.
3. Высота зданий.
 - 3.1. Для всех основных строений количество надземных этажей - до двух с возможным использованием (дополнительно) чердачного пространства скатной кровли под мансардный этаж без увеличения высоты здания.
 - 3.2. Высота здания от уровня земли: до верха плоской кровли - не более 9,6 м; до конька скатной кровли - не более 13,6 м.
 - 3.3. Для всех вспомогательных строений высота от уровня земли: до верха плоской кровли не более 4 м; до конька скатной кровли - не более 7 м.
 - 3.4. Исключение: шпили, башни, флагштоки - без ограничения.
4. Вспомогательные строения, за исключением гаражей, размещать со стороны улиц не допускается.
5. Требования к ограждению земельных участков: характер ограждения и его высота должны быть единообразными как минимум на протяжении одного квартала с обеих сторон улицы. Высота не более 1.8м.

Статья 68. Градостроительные регламенты для зон сельскохозяйственного назначения.

Зона предназначена для ведения сельского хозяйства, личного подсобного хозяйства, дачного хозяйства, садоводства, огородничества, размещения объектов сельскохозяйственного назначения. В составе зоны могут выделяться

сельскохозяйственные угодья – пашни, сенокосы, пастбища, земли занятые многолетними насаждениями (садами). Градостроительные регламенты на сельскохозяйственные угодья не распространяются.

СХ.1 – Зона сельскохозяйственного назначения.

Основные виды разрешенного использования земельных участков:

- сенокосы;
- пастбища;
- пашни;

Вспомогательные виды разрешенного использования недвижимости:

- лесозащитные полосы.

СХ.2 - Зона сельскохозяйственного использования.

В составе зоны могут выделяться сельскохозяйственные угодья – пашни, сенокосы, пастбища, земли занятые зданиями, строениями, сооружениями, используемыми для производства, хранения и первичной переработки сельскохозяйственной продукции.

Основные виды разрешенного использования земельных участков и объектов капитального строительства:

- фермы;
- сельскохозяйственные производственные центры;
- здания для производства, хранения и первичной переработки сельскохозяйственной продукции;
- выращивание сельскохозяйственной продукции;
- объекты животноводства и птицеводства;
- тепличные хозяйства;
- личные подсобные хозяйства;

Вспомогательные виды разрешенного использования недвижимости:

- лесозащитные полосы.
- сооружения, коммуникации, объекты инженерной инфраструктуры;
- антенны сотовой, радиорелейной и спутниковой связи;
- пасеки;
- сенокосы;
- пастбища.

Статья 69. Градостроительные регламенты для производственных зон

Зона предназначена для размещения промышленных предприятий и складских объектов. Допускается широкий спектр коммерческих услуг, сопровождающих производственную деятельность. Сочетание различных видов разрешенного использования объектов недвижимости в единой зоне возможно только при условии соблюдения нормативных санитарных требований.

П.1 - Промышленно-складская зона V, IV классов опасности (санитарно-защитные зоны 50 - 100 метров).

Основные виды разрешенного использования недвижимости:

- клубы (залы встреч и собраний) многоцелевого и специализированного назначения;

- библиотеки, архивы, информационные центры;
- музеи, выставочные залы;
- спортплощадки; спортивно-оздоровительные сооружения;
- учреждения здравоохранения: (аптечные учреждения, амбулаторно-поликлинические учреждения, консультативные поликлиники);
- предприятия обслуживания населения (ателье, мастерские и салоны бытовых услуг, парикмахерские, косметические салоны, массажные кабинеты, приемочные пункты прачечных, химчисток);
- почтовые отделения, телефонные и телеграфные станции;
- общественные бани;
- предприятия общественного питания: (рестораны, столовые, кафе, закусочные, бары);
- административные здания, офисы;
- научные, проектные и конструкторские организации за исключением лабораторий биологического профиля или промышленных технологий;
- научные, проектные и конструкторские организации, включая лаборатории биологического профиля или промышленных технологий;
- издательства и редакционные офисы с типографиями;
- компьютерные центры;
- объекты религиозных организаций;
- коммерческие гаражи наземные и подземные, открытые стоянки краткосрочного хранения автомобилей;
- индивидуальные гаражи, гаражные сооружения, места долговременного хранения автомобилей;
- автомойки;
- площадки транзитного транспорта с местами хранения автобусов, грузовиков, легковых автомобилей;
- трамвайные, автобусные, троллейбусные парки;
- парки грузового автомобильного транспорта;
- таксопарки, представление в аренду автомобилей;
- авторемонтные предприятия, станции технического обслуживания автомобилей;
- железнодорожные вокзалы;
- автовокзалы;
- производственная деятельность и коммунальное инженерно-техническое обеспечение;
- предприятия V класса опасности с санитарно-защитной зоной до 50 метров;
- логистические центры, склады;
- технопарки;
- химические предприятия и производства;
- металлургические, машиностроительные и металлообрабатывающие предприятия производства;
- производства строительной промышленности;
- производства по обработке древесины;
- текстильные производства и производства легкой промышленности;
- производства по обработке животных продуктов;
- производства по обработке пищевых продуктов и вкусовых веществ;
- санитарно-технические сооружения и установки коммунального назначения;
- канализационные очистные сооружения;
- сельскохозяйственные предприятия и объекты сельскохозяйственного назначения;
- предприятия и склады IV класса опасности с санитарно-защитной зоной до 100 метров;
- химические предприятия и производства;

- металлургические, машиностроительные и металлообрабатывающие предприятия и производства;
- производства строительной промышленности;
- производства по обработке древесины;
- текстильные производства и производства легкой промышленности;
- производства по обработке животных продуктов;
- производства по обработке пищевых продуктов и вкусовых веществ;
- санитарно-технические сооружения и установки коммунального назначения;
- канализационные очистные сооружения;
- сельскохозяйственные предприятия и объекты сельскохозяйственного назначения;
- сооружения, коммуникации, объекты инженерной инфраструктуры;

Условно разрешенные виды использования:

- общежития, связанные с производством и образованием;
- заведения среднего специального образования;
- высшие учебные заведения;
- спортзалы, (с бассейном или без);
- универсальные спортивные и развлекательные комплексы;
- станции скорой помощи;
- ветеринарные приемные пункты;
- общественные туалеты;
- магазины в отдельно стоящем здании;
- магазины встроенные и пристроенные;
- отделения полиции;
- порты, причалы, портовые сооружения;
- автозаправочные станции;
- кладбища;
- крематории;
- тюрьмы, следственные изоляторы;
- объекты военного назначения;
- автосалоны по продаже и обслуживанию автомобилей;
- склады;
- временные сооружения, киоски, лоточная торговля, павильоны розничной торговли и обслуживания населения;
- антенно-мачтовые сооружения сотовой, радиорелейной и спутниковой связи.

П.2 Промышленно-складская зона III класса опасности (санитарно-защитная зона 300 м).

Основные виды разрешенного использования недвижимости:

- предприятия III класса опасности с санитарно-защитной зоной 300 м;
- логистические центры;
- технопарки;
- химические предприятия и производства;
- металлургические, машиностроительные и металлообрабатывающие предприятия и производства;
- производства строительной промышленности;
- производства по обработке древесины;
- текстильные производства и производства легкой промышленности;
- производства по обработке животных продуктов;
- производства по обработке пищевых продуктов и вкусовых веществ;

- санитарно-технические сооружения и установки коммунального назначения;
- канализационные очистные сооружения;
- сельскохозяйственные предприятия и объекты сельскохозяйственного назначения;
- химические предприятия и производства;
- библиотеки, архивы;
- пошивочные ателье, ремонтные мастерские бытовой техники, парикмахерские и иные подобные объекты обслуживания;
- почтовые отделения, телефонные и телеграфные станции;
- бани;
- кафе, закусочные, столовые (без или с ограниченным ассортиментом алкогольных напитков) в отдельно стоящем здании;
- административные организации, конторы;
- коммерческие гаражи наземные и подземные, открытые стоянки краткосрочного хранения автомобилей;
- индивидуальные гаражи, гаражные сооружения, места длительного хранения автомобилей;
- автомойки;
- площадки транзитного транспорта с местами хранения автобусов, грузовиков, легковых автомобилей;
- парки грузового автомобильного транспорта;
- таксопарки, представление в аренду автомобилей;
- авторемонтные предприятия;
- автовокзалы;

Условно разрешенные виды использования:

- клубы (залы встреч и собраний) многоцелевого и специализированного назначения;
- амбулаторно-поликлинические учреждения;
- общежития, связанные с производством и образованием;
- заведения среднего специального образования;
- спортзалы, залы рекреации (с бассейном или без);
- универсальные спортивные и развлекательные комплексы;
- станции скорой помощи;
- ветеринарные приемные пункты;
- киоски, лоточная торговля, временные павильоны розничной торговли и обслуживания населения;
- общественные туалеты;
- магазины в отдельно стоящем здании;
- магазины встроенные и пристроенные;
- отделения милиции;
- причалы;
- автозаправочные станции;
- кладбища;
- автосалоны по продаже и обслуживанию;
- склады;
- сооружения, коммуникации, объекты инженерной инфраструктуры;
- антенны сотовой, радиорелейной и спутниковой связи.

Статья 70. Градостроительные регламенты для рекреационных зон

Р.1 - зона садоводств и дачных участков.

Зона предназначена для размещения садовых и дачных участков с правом возведения жилого строения, используемых населением в целях отдыха и выращивания сельскохозяйственных культур.

Основные виды разрешенного использования:

- садовые и дачные дома,
- дворовые постройки (мастерские, сараи, теплицы, бани и пр.),
- постройки для содержания мелких животных,
- сады, огороды, палисадники.

Условно разрешенные виды использования:

- отдельно стоящие жилые дома коттеджного типа на одну семью в 1-3 этажа с придомовыми участками,
- пункты оказания первой медицинской помощи,
- спортивные площадки,
- отделения, участковые пункты милиции,
- аптеки,
- сезонные обслуживающие объекты,
- конфессиональные объекты,
- магазины,
- временные торговые объекты.
- гостевые парковки из расчета 1 машино-место на 1 участок;
- сооружения, коммуникации, объекты инженерной инфраструктуры;
- антенны сотовой, радиорелейной и спутниковой связи.
- места для кемпингов, пикников, вспомогательные строения и инфраструктура для отдыха на природе,
- бани,
- водозаборы.

Вспомогательные виды разрешенного использования:

- индивидуальные гаражи на придомовом участке на 1-2 легковых автомобиля,
- встроенный в жилой дом гараж на 1-2 легковых автомобиля,
- автостоянки,
- индивидуальная трудовая деятельность (без нарушения принципов добрососедства)
- теплицы,
- оранжереи,
- надворные туалеты,
- резервуар для хранения воды,

Параметры:

1. Минимальная площадь участка отдельно стоящего дома, дачи - 600 м².
2. Расстояние между фронтальной границей участка и основным строением - в соответствии со сложившейся или проектируемой линией застройки.
3. Минимальное расстояние от границ землеуладения до строений, а также между строениями:
 - 3.1. От границ соседнего участка до: основного строения - 3 м; хозяйственных и прочих строений - 1 м; открытой стоянки - 1 м; отдельно стоящего гаража - 1 м.
 - 3.2. От основных строений до отдельно стоящих хозяйственных и прочих строений - в соответствии с требованиями СНиП 2.07.01-89*.
4. Коэффициент использования территории - не более 0,67.
5. Высота зданий:

- 5.1. Для всех основных строений количество надземных этажей - до двух с возможным использованием (дополнительно) мансардного этажа, высота от уровня земли до верха конька скатной кровли - не более 13,6 м².
- 5.2. Для всех вспомогательных строений высота от уровня земли до верха конька скатной кровли – не более 7 м.
- 5.3. Как исключение: шпили, башни, флагштоки - без ограничения.
6. Вспомогательные строения, за исключением гаража, размещать перед основными строениями со стороны улиц не допускается.
7. Ограничения, связанные с размещением оконных проемов, выходящих на соседние земельные владения: расстояния от окон жилых помещений до хозяйственных и прочих строений, расположенных на соседних участках, должно быть не менее 6 м.
8. Требования к ограждению земельных участков: со стороны улиц ограждения должны быть прозрачными; характер ограждения и его высота должны быть единообразными как минимум на протяжении одного квартала с обеих сторон улицы.

Р.2 – Зона рекреационных ландшафтных территорий.

Зона рекреационно-ландшафтных территорий выделена для обеспечения правовых условий сохранения и использования существующего природного ландшафта и создания экологически чистой окружающей среды в интересах здоровья населения, сохранения и воспроизводства лесов, обеспечения их рационального использования.

Основные виды разрешенного использования:

- рекреация;
- вспомогательные строения и инфраструктура для отдыха: игровые площадки, бассейн, фонтаны, малые архитектурные формы.

Условно разрешенные виды использования:

- санатории, профилактории, дома отдыха, базы отдыха;
- детские оздоровительные лагеря и дачи дошкольных учреждений;
- интернаты для престарелых;
- дома ребенка;
- тренировочные базы, конноспортивные базы, велотреки;
- спортклубы;
- гостиницы, дома приема гостей, центры обслуживания туристов, кемпинги, мотели;
- спортзалы, залы рекреаций (с бассейнами или без);
- спортплощадки;
- игровые площадки;
- площадки для выгула собак;
- места для пикников, вспомогательные строения и инфраструктура для отдыха;
- пляжи;
- киоски, лоточная торговля, временные павильоны розничной торговли и обслуживания;
- не капитальные строения для кафе и закусочных;
- пункты оказания первой медицинской помощи;
- общественные туалеты;
- объекты пожарной охраны;
- объекты религиозного назначения;
- парковки перед обслуживающих, оздоровительных и спортивных видов использования.

Вспомогательные виды разрешенного использования:

- 1 место парковки легковых автомобилей на 0,5 га территории парка.

Параметры:

Баланс территории (от общей площади): земельные насаждения -65-75 %, аллеи и дороги – 10-15%, площадки - 8-12%, сооружения – 5-7%.

ЛФ – Зона лесного фонда.

Виды разрешенного использования (а также параметры разрешенного строительного изменения) земельных участков, иных объектов недвижимости, расположенных в зонах лесного фонда (ЛФ), устанавливаются в индивидуальном порядке(применительно к каждому земельному участку, объекту)Лесным кодексом РФ, порядок об охране и использованию земель лесного фонда регулируется Земельным кодексом РФ и лесным законодательством (п.6 статьи 101 Земельного кодекса РФ)

ВФ – Зона водного фонда.

Виды разрешенного использования (а также параметры разрешенного строительного изменения) земельных участков, иных объектов недвижимости, расположенных в зонах водного фонда (ВФ), устанавливаются в индивидуальном порядке (применительно к каждому земельному участку, объекту)Водным кодексом РФ, порядок об охране и использованию земель водного фонда регулируется Водным кодексом РФ, Земельным кодексом РФ.

Статья 71. Градостроительные регламенты для зон земель специального назначения

СН - Зона специального назначения

Назначение территорий:

- действующие кладбища;
- кладбища, закрытые на период консервации;
- взлётно-посадочная полоса;
- мемориальные парки;
- мастерские по изготовлению ритуальных принадлежностей;
- полигоны твёрдых бытовых отходов;
- полигоны твёрдых бытовых отходов, закрытые на период консервации;
- аптеки;
- отделения, участковые пункты милиции;
- киоски, временные павильоны розничной торговли;
- оранжереи;
- хозяйственные корпуса;
- объекты пожарной охраны;
- общественные туалеты;
- стоянки автомобилей;
- аллеи, скверы;
- аэропорты, аэродромы;
- военные части.

Статья 72. Градостроительные регламенты для общественно-деловых, административно-торговых зон.

ОД - Зона обслуживания населения.

Зона обслуживания населения выделена для обеспечения правовых условий формирования местных (локальных) центров поселения и центров вдоль улиц с широким спектром коммерческих и обслуживающих функций, ориентированных на удовлетворение повседневных и периодических потребностей населения.

Основные виды разрешенного использования недвижимости:

- административные здания, офисы, конторы различных организаций, компаний;
- общественные организации;
- банки, отделения банков, страховые компании;
- адвокатские конторы, юридические консультации, нотариальные конторы и др.;
- отделения и пункты милиции;
- отделения связи, почтовые отделения;
- гостиницы, мотели, гостевые дома, центры обслуживания туристов, туристические агентства;
- музеи, выставочные залы, художественные салоны;
- зрелищно-спортивные комплексы многоцелевого назначения, клубы (дома культуры), центры досуговых занятий многоцелевого и специализированного назначения;
- залы аттракционов, бильярдные, танцзалы, дискотеки, компьютерные центры, интернет-кафе;
- спортивные клубы, спортивные залы и площадки;
- магазины, торговые комплексы, открытые и закрытые мини-рынки, киоски и временные павильоны розничной торговли и обслуживания населения, выставки товаров;
- предприятия общественного питания (столовые, кафе, бары, рестораны);
- рекламные агентства, фирмы по предоставлению услуг сотовой связи, фотосалоны, агентства по предоставлению сервисных услуг;
- дома быта, приемные пункты прачечных и химчисток, прачечные самообслуживания, пошивочные ателье, ремонтные мастерские бытовой техники,
- мастерские по пошиву и ремонту обуви, мастерские по ремонту часов, парикмахерские и косметические салоны и другие объекты обслуживания;
- жилищно-коммунальные организации – управляющие компании, жилищно-эксплуатационные и аварийно-диспетчерские службы;
- больницы и поликлиники, травмпункты, центры медицинской консультации и психологической реабилитации населения;
- среднеэтажная смешанная жилая застройка, в т.ч. с размещением в нижних этажах объектов делового, культурного, обслуживающего и коммерческого назначения;
- автостанции;

Условно-разрешенные виды использования:

- индивидуальная усадебная застройка с приусадебными участками (отдельно стоящие и блокированные жилые дома);
- общежития;
- учреждения среднего профессионального образования, учебные центры;
- больницы, профилактории, станции скорой помощи, ветлечебницы;
- хосписы, интернаты для престарелых и инвалидов;
- бассейны, спортивные площадки;
- бани, сауны;
- автозаправочные станции, авторемонтные и сервисные мастерские;
- вышки сотовой, радиорелейной и спутниковой связи;
- общественные туалеты;
- братские захоронения;

Вспомогательные виды разрешенного использования:

- подземные и встроенные в здания гаражи, автостоянки и парковки перед объектами административно-деловых, культурных, обслуживающих и коммерческих видов использования;
- скверы и участки зеленых насаждений;
- АТС, локальные (в т.ч. встроенные) тепловые котельные малой мощности, объекты, инженерной инфраструктуры (КНС, ТП и др.).

Статья 73. Ограничения использования земельных участков и объектов капитального строительства на территории зон охраны объектов культурного наследия.

1. На объекты капитального строительства, которые являются объектами культурного наследия (памятниками архитектуры, истории, археологии, монументального искусства, стоящими на государственной охране), расположенные в зоне охраняемых территорий историко-культурных археологических и природных комплексов (ОР) и определенные на карте зон территорий общего пользования, на которые не распространяются градостроительные регламенты (Приложение 3.) распространяются ограничения.

2. Указанные в части 1 настоящей статьи ограничения определяются в соответствии с законодательством об охране объектов культурного наследия, Областным законом «Об объектах культурного наследия (памятниках истории и культуры) на территории Новгородской области» от 5 января 2004 года N 226-ОЗ, принятым Постановлением Новгородской областной Думы от 17.12.2003 N 589-III ОД, и применяются к:

а) зонам охраны объектов культурного наследия – земельным участкам или их частям, на которых расположены объекты недвижимости, включенные в реестр объектов культурного наследия;

б) территориям, граничащим с зонами охраны объектов культурного наследия – земельным участкам, на которых располагаются объекты недвижимости, не являющиеся объектами культурного наследия.

3. Объекты культурного наследия в соответствии с настоящим Федеральным законом подразделяются на следующие виды:

- памятники - отдельные постройки, здания и сооружения с исторически сложившимися территориями (в том числе памятники религиозного назначения: церкви, колокольни, часовни, костелы и другие объекты, специально предназначенные для богослужений); мемориальные квартиры; мавзолеи, отдельные захоронения; произведения монументального искусства; объекты науки и техники, включая военные; частично или полностью скрытые в земле или под водой следы существования человека, включая все движимые предметы, имеющие к ним отношение, основным или одним из основных источников информации о которых являются археологические раскопки или находки (далее - объекты археологического наследия);

- ансамбли, четко локализуемые на исторически сложившихся территориях группы изолированных или объединенных памятников, строений и сооружений фортификационного, дворцового, жилого, общественного, административного, торгового, производственного, научного, учебного назначения, а также памятников и сооружений религиозного назначения (храмовые комплексы, монастыри, подворья), в том числе фрагменты исторических планировок и застроек поселений, которые могут быть отнесены к градостроительным ансамблям; произведения ландшафтной архитектуры и садово-паркового искусства (сады, парки, скверы, бульвары), некрополи;

- достопримечательные места - творения, созданные человеком, или совместные творения человека и природы, в том числе места бытования народных художественных промыслов; центры исторических поселений или фрагменты градостроительной планировки и застройки; памятные места, культурные и природные ландшафты, связанные

с историей формирования народов и иных этнических общностей на территории Российской Федерации, историческими (в том числе военными) событиями, жизнью выдающихся исторических личностей; культурные слои, остатки построек древних городов, городищ, селищ, стоянок; места совершения религиозных обрядов.

В целях обеспечения сохранности объектов культурного наследия в их исторической среде на примыкающих к ним территориях устанавливаются зоны охраны объекта культурного наследия, которые подразделяются на охранную зону объекта культурного наследия, зону регулирования застройки и хозяйственной деятельности (разделена на две подзоны – строгого регулирования и умеренного регулирования) и зону охраняемого природного ландшафта (далее - зоны охраны).

Как предупредительная мера по обеспечению сохранности объектов культурного наследия, настоящими Правилами, до разработки проекта границ зон охраны таких объектов, на карте зон территорий общего пользования, на которые не распространяются градостроительные регламенты (приложение 2) выделена зона охраняемых территорий историко-культурных археологических и природных комплексов (ОР).

В границах зоны охраняемых территорий историко-культурных археологических и природных комплексов (ОР) устанавливается особый режим использования земель. Требования к режимам использования земель и градостроительным регламентам содержатся в Положении о зонах охраны объектов культурного наследия (памятников истории и архитектуры) народов Российской Федерации, утвержденном Постановлением Правительства Российской Федерации от 26.04.2008г. № 315.

Статья 74. Ограничения использования земельных участков и объектов капитального строительства на территории санитарно-защитных, водоохранных и иных зон с особыми условиями использования территории.

Использование земельных участков и объектов капитального строительства, расположенных в пределах зон, обозначенных на карте санитарно-защитных, водоохранных и иных зон с особыми условиями использования территории (Приложение 2.), определяется:

- градостроительными регламентами, определенными в главе 9 настоящих Правил применительно к соответствующим территориальным зонам, обозначенным на карте градостроительного зонирования Яжелбицкого сельского поселения, с учетом ограничений, определенных настоящей статьей;
- ограничениями, установленными законами, иными нормативными правовыми актами применительно к санитарно-защитным зонам, водоохранным зонам, иным зонам ограничений.

Санитарно-защитные зоны промышленных, коммунальных, линейных и других объектов.

В целях обеспечения безопасности населения и в соответствии с Федеральным Законом «О санитарно-эпидемиологическом благополучии населения» от 30.03.1999 № 52-ФЗ, вокруг объектов и производств, являющихся источниками воздействия на среду обитания и здоровье человека устанавливается специальная территория с особым режимом использования (далее - санитарно-защитная зона (СЗЗ), размер которой обеспечивает уменьшение воздействия загрязнения на атмосферный воздух (химического, биологического, физического) до значений, установленных гигиеническими нормативами. По своему функциональному назначению санитарно-защитная зона является защитным барьером, обеспечивающим уровень безопасности населения при эксплуатации объекта в штатном режиме.

Размеры санитарно-защитных зон определяются в соответствии с действующими санитарно-эпидемиологическими нормами допустимых уровней шума, электромагнитных излучений, инфразвука, рассеянного лазерного излучения и других физических факторов на внешней границе санитарно-защитной зоны.

В санитарно-защитных зонах возникают дополнительные требования и ограничения, осуществляется мониторинг и анализ негативного воздействия и качества окружающей среды.

Санитарно-защитная зона или какая-либо ее часть не может рассматриваться как резервная территория объекта и использоваться для расширения промышленной или жилой территории без соответствующей обоснованной корректировки ее границ. Проектирование, строительство (реконструкция) и ввод в эксплуатацию объектов в условиях действия ограничений санитарно-защитной зоны допускается только при наличии санитарно-эпидемиологического заключения о соответствии таких объектов санитарным нормам и правилам и техническим регламентам.

Виды объектов, запрещенных к размещению на земельных участках, расположенных в границах санитарно-защитных зон:

- объекты для проживания людей,
- коллективные или индивидуальные дачные и садово-огородные участки,
- предприятия по производству лекарственных веществ, лекарственных средств и (или) лекарственных форм,
- склады сырья и полупродуктов для фармацевтических предприятий в границах санитарно-защитных зон и на территории предприятий других отраслей промышленности, а также в зоне влияния их выбросов при концентрациях выше 0,1 ПДК для атмосферного воздуха,
- предприятия пищевых отраслей промышленности,
- оптовые склады продовольственного сырья и пищевых продуктов,
- комплексы водопроводных сооружений для подготовки и хранения питьевой воды,
- спортивные сооружения,
- парки,
- образовательные и детские учреждения,
- лечебно-профилактические и оздоровительные учреждения общего пользования.

Виды объектов, разрешенных к размещению на земельных участках, расположенных в границах санитарно-защитных зон:

- нежилые помещения для дежурного аварийного персонала, помещения для пребывания работающих по вахтовому методу (не более двух недель);
- здания управления, конструкторские бюро, здания административного назначения, научно-исследовательские лаборатории;
- гаражи, пожарные депо, площадки и сооружения для хранения общественного и индивидуального транспорта;
- электроподстанции, объекты и сети инженерно-технической инфра-структуры;
- сооружения водоснабжения и канализации;
- автозаправочные станции и станции технического обслуживания автомобилей.
- сельскохозяйственные угодья для выращивания технических культур, не используемых для производства продуктов питания;
- предприятия, их отдельные здания и сооружения с производствами меньшего класса вредности, чем основное производство. При наличии у размещаемого в санитарно-защитной зоне объекта выбросов, аналогичных по составу с основным производством, обязательно требование не превышения гигиенических нормативов на границе санитарно-защитной зоны и за ее пределами при суммарном учете.

В санитарно-защитных зонах объектов пищевых отраслей промышленности, оптовых складов продовольственного сырья и пищевой продукции, объектов по производству и складированию лекарственных средств и веществ допускается размещение новых профильных, однотипных объектов.

Водоохранные зоны.

Водоохранные зоны выделяются в целях:

- предупреждения и предотвращения микробного и химического загрязнения поверхностных вод,

- предотвращения загрязнения, засорения, заиления и истощения водных объектов,
- сохранения среды обитания объектов водного, животного и растительного мира.

Для земельных участков и объектов капитального строительства, расположенных в водоохранных зонах рек, других водных объектов, устанавливаются:

- виды запрещенного использования,
- условно разрешенные виды использования, которые могут быть разрешены по специальному согласованию с бассейновыми и другими территориальными органами управления, использования и охраны водного фонда, уполномоченных государственных органов с использованием процедур публичных слушаний, определенных частью 1, статьёй 4 настоящих Правил.

Виды запрещенного использования земельных участков, расположенных в границах водоохранных зон рек, других водных объектов:

- использование сточных вод для удобрения почв,
- размещение кладбищ, скотомогильников, захоронение отходов производства и потребления, радиоактивных, химических, взрывчатых, токсичных, отравляющих и ядовитых веществ,
- осуществление авиационных мер по борьбе с вредителями и болезнями растений,
- движение и стоянка транспортных средств (кроме специальных транспортных средств), за исключением их движения по дорогам и стоянки на дорогах и в специально оборудованных местах, имеющих твердое покрытие.

В границах прибрежных защитных полос наряду с вышеуказанными ограничениями запрещаются:

- распашка земель и применение удобрений;
- складирование строительных материалов;
- выпас и устройство летних лагерей скота;
- размещение дачных и садово-огородных участков под индивидуальное жилищное строительство;
- движение автомобилей и тракторов, кроме автомобилей специального назначения.

В границах водоохранных зон допускается проектирование, размещение, строительство, реконструкция, ввод в эксплуатацию и эксплуатация хозяйственных и иных объектов при условии оборудования таких объектов сооружениями, обеспечивающими охрану водных объектов от загрязнения, засорения и истощения вод в соответствии с водным законодательством и законодательством в области охраны окружающей среды.

При условии дополнительных согласований возможно размещение:

- малых архитектурных форм и элементов благоустройства;
- объектов водоснабжения, водозаборных сооружений (при наличии лицензии на водопользование).

Ширина водоохранной зоны рек или ручьев устанавливается от их истока для рек или ручьев протяженностью:

- до десяти километров - в размере пятидесяти метров,
- от десяти до пятидесяти километров - в размере ста метров,
- от пятидесяти километров и более - в размере двухсот метров.

Для реки, ручья протяженностью менее десяти километров от истока до устья водоохранная зона совпадает с прибрежной защитной полосой.

Радиус водоохранной зоны для истоков реки, ручья устанавливается в размере пятидесяти метров.

Ширина водоохранной зоны озера, водохранилища, за исключением озера, расположенного внутри болота, или озера, водохранилища с акваторией менее 0,5 квадратного километра, устанавливается в размере пятидесяти метров.

Ширина прибрежной защитной полосы устанавливается в зависимости от уклона берега водного объекта и составляет тридцать метров для обратного или нулевого уклона, сорок метров для уклона до трех градусов и пятьдесят метров для уклона три и более градуса.

Для расположенных в границах болот проточных и сточных озер и соответствующих водотоков ширина прибрежной защитной полосы устанавливается в размере пятидесяти метров.

Зоны санитарной охраны источников водоснабжения.

Целью создания и обеспечения режима в зоне санитарной охраны является санитарная охрана источников водоснабжения и водопроводных сооружений, а также территорий, на которых они расположены, от загрязнения. Зоны санитарной охраны организуются в составе трех поясов: первый пояс (строгого режима) включает территорию расположения водозаборов, площадок всех водопроводных сооружений и водопроводящего канала. Его назначение - защита места водозабора и водозаборных сооружений от случайного или умышленного загрязнения и повреждения. Второй и третий пояса (пояса ограничений) включают территорию, предназначенную для предупреждения загрязнения воды источников водоснабжения.

Граница первого пояса устанавливается на расстоянии не менее 30 метров от водозабора - при использовании защищенных подземных вод и на расстоянии не менее 50 метров - при использовании недостаточно защищенных подземных вод.

Санитарная охрана водоводов обеспечивается санитарно-защитной полосой.

Мероприятия на территории зоны санитарной охраны подземных источников водоснабжения определены в СанПиН 2.1.4.1110-02.

Охранными зонами водозаборных и иных технических сооружений определяются следующие виды запрещенного использования земельных участков и объектов капитального строительства и виды действий в пределах таких зон, а также в пределах охранных зон водозаборных, иных технических сооружений:

- проведение авиационно-химических работ,
- применение химических средств борьбы с вредителями, болезнями растений и сорняками,
- размещение складов ядохимикатов, минеральных удобрений и горюче-смазочных материалов, площадок для заправки аппаратуры ядохимикатами, животноводческих комплексов, мест складирования и захоронения промышленных, бытовых и сельскохозяйственных отходов, кладбищ и скотомогильников, накопителей сточных вод,
- складирование навоза и мусора,
- заправка топливом, мойка и ремонт автомобилей, тракторов и других машин и механизмов,
- размещение стоянок транспортных средств,
- проведение рубок лесных насаждений.

Статья 75. Предельные параметры земельных участков и объектов капитального строительства.

Градостроительный регламент по параметрам застройки содержит:

- процент застройки участков - отношение площади поверхности участка, занятой строениями, ко всей площади земельного участка;
- процент использования земельных участков - отношение суммарной полезной/рабочей площади пола всех строений, существующих и тех, которые могут быть построены дополнительно, ко всей площади земельного участка;
- плотность жилого фонда - отношение суммарной площади жилого фонда к площади микрорайона (квартала) - тыс.кв.м. / га;
- минимальные отступы построек от границ земельных участков (отступ линии застройки от красной линии);

- баланс по доле застроенных, озелененных, занятых твердым покрытием территорий;
- иные показатели по параметрам застройки: радиусы обслуживания учреждениями и предприятиями обслуживания населения;
- требования и параметры застройки в зонах коллективных садов и садовоогородных участков;
- требования и параметры по временному хранению индивидуальных транспортных средств, размещению гаражей и открытых автостоянок.

Расчет площади нормируемых элементов дворовой территории и минимально допустимое расстояние от окон жилых и общественных зданий до площадок осуществляется (принимается) в соответствии со следующими нормами:

Таблица 1

Назначение площадок	Удельные параметры площадок, кв.м./чел.	Расстояние от окон жилых и общественных зданий, не менее, м
Для игр детей дошкольного и младшего школьного возраста	0,7	12
Для отдыха взрослого населения	0,1	10
Для занятий физкультурой	2,0	10-40
Для хозяйственных целей и выгула Собак	0,3	20 - 40
Для стоянки автомобилей	0,8	см. ниже

Параметры жилой застройки Яжелбицкого сельского поселения.

Параметры малоэтажной жилой застройки коттеджного типа.

Таблица 2

Этажность зданий	Процент застройки (%)	Коэффициент использования территорий	Плотность жилого фонда (тыс. кв.м./га)
2	26-39	0,4-0,5	3,6-4,8
3	23-36	0,4-0,7	4,4-6,1

Дом должен отстоять от красной линии улиц не менее, чем на 3 метра.

Максимальная высота жилого дома - 3 этажа, включая мансардный этаж.

Доля площади может быть принята для осуществления:

- основных функций - 61-69 %;
- вспомогательных функций - 13-19 %;
- прочих функций - 17-20 %.

Состав и площади хозяйственных построек и построек для индивидуальной трудовой деятельности принимаются в соответствии с градостроительным планом земельного участка.

На территории малоэтажной застройки для жителей многоквартирных домов хозяйственные постройки для скота и птицы могут выделяться за пределами жилых образований.

Расстояния от помещений (сооружений) для содержания и разведения животных до объектов жилой застройки должно быть не менее указанного в таблице 3.

Таблица 3

Нормативный	Поголовье (шт), не более
-------------	--------------------------

разрыв	Свиньи	птица	коровы, бычки	кролики	овцы	лошади	нутрии
10 м	5	30	5	10	10	5	5
20 м	8	45	8	20	15	8	8
30 м	10	60	10	30	20	10	10
40 м	15	75	15	40	25	15	15

Сараи для скота и птицы следует предусматривать на расстоянии от окон жилых помещений дома:

- одиночные или двойные - не менее 15 метров;

Расстояния от сараев для скота и птицы до шахтных колодцев должно быть не менее 50 метров.

Разведение и содержание домашних животных и птиц сверх максимального предельного количества голов, установленных органами местного самоуправления Яжелбицкого сельского поселения, и диких животных (волков, лосей, лисиц и др.) разрешается на территории зон сельскохозяйственного использования для сельскохозяйственного производства с установлением санитарно-защитных зон от территории жилых зон в зависимости от количества животных и птиц.

Не допускается размещать со стороны улиц вспомогательные строения, за исключением автостоянок.

Расстояния:

- от площадок с контейнерами для отходов, до границ участков жилых домов, детских учреждений не менее 50 метров;
- от газорегуляторных пунктов до границ участков жилых домов - не менее 15 метров;
- от трансформаторных подстанций до границ участков жилых домов - не менее 10 метров;
- от края лесопаркового массива до границ ближних участков жилой застройки - не менее 30 метров.

Для всех основных строений количество надземных этажей - до трех с возможным использованием (дополнительно) чердачного пространства скатной кровли под мансардный этаж без увеличения высоты здания,

Высота здания от уровня земли: до верха плоской кровли - не более 11,6 м; до конька скатной кровли - не более 16 м.

На территории малоэтажной застройки запрещается строительство стоянок для грузового транспорта и транспорта для перевозки людей, находящегося в личной собственности, кроме автотранспорта грузоподъемностью менее 1,5 тонны.

Параметры блокированной жилой застройки с приквартирными земельными участками:

Таблица 4

Размер приквартирного земельного участка (кв.м.)	Площадь жилого дома (кв.м. общей площади)	Предельно допустимые параметры	
		Процент застройки (%)	Коэффициент использования территории
300	240	40	0,8
200	160	40	0,8
100	100	50	1,0

Дом должен отстоять от красной линии улиц не менее чем на 3 метра.

Допускается блокировка хозяйственных построек на смежных приусадебных участках по взаимному согласию домовладельцев, а также блокировка хозяйственных построек к основному строению.

Высота зданий:

- количество надземных этажей - до трех с возможным использованием (дополнительно) чердачного пространства скатной кровли под мансардный этаж без увеличения высоты здания,
- высота здания от уровня земли: до верха плоской кровли - не более 11,6 м; до конька скатной кровли - не более 16 м.
- высота заборов между смежными земельными участками должна быть не выше 1,8 метра, установка сплошных заборов должна производиться по согласованию с соседями.

Таблица 5

Размер земельного участка (кв.м.)	Площадь жилого дома (кв.м. общей площади)	Предельно допустимые параметры	
		Процент застройки (%)	Коэффициент использования территории
1000	400	20	0,5
800	360	20	0,5
600	320	30	0,6
400	250	35	0,67

Допускается пристройка хозяйственного сарая, гаража, бани, теплицы к усадебному дому с соблюдением требований санитарных, зооветеринарных и противопожарных норм.

На территории с застройкой жилыми домами усадебного типа автостоянки размещаются в пределах отведенного участка.

Хозяйственные площадки предусматриваются на приусадебных участках (кроме площадок для мусоросборников, размещенных из расчета 1 контейнер на 10 домов), но не далее 100 метров от входа в дом.

В условиях децентрализованного водоснабжения дворовые уборные должны быть удалены от колодцев и каптажей родников на расстояние не менее 50 метров.

На территории частного домовладения места расположения мусоросборников, дворовых туалетов и помойных ям должны определяться домовладельцами.

Мусоросборники, дворовые туалеты и помойные ямы должны быть расположены на расстоянии не менее 4 метров от границ участка домовладения.

Нормативные параметры застройки общественно-деловой зоны.

Учреждения и предприятия обслуживания в населенных пунктах сельского поселения следует размещать из расчета обеспечения жителей услугами первой необходимости в пределах пешеходной доступности не более 30 минут.

Радиус обслуживания населения учреждениями и предприятиями обслуживания, размещаемыми в общественно-деловых и жилых зонах, в зависимости от элементов планировочной структуры (микрорайон (квартал), жилой район) составляет:

Таблица 6

Учреждения и предприятия обслуживания	Радиус обслуживания, м
Дошкольные образовательные учреждения	500
Общеобразовательные школы	500
Помещения для физкультурно-оздоровительных занятий	500
Физкультурно-спортивные центры	1500
Поликлиники и их филиалы	1000

Аптеки	800
Предприятия торговли, общественного питания и бытового обслуживания местного значения	800
Отделения связи и филиалы банков	500

Интенсивность использования территории общественно-деловой зоны характеризуется плотностью застройки (тыс.кв.м. общей площади/га):

Таблица 7

Типы комплексов	Плотность застройки (тыс.кв.м. общ. площ./га), не менее	
	на свободных территориях	при реконструкции
Общегородской центр	10	10
Деловые комплексы	15	10
Гостиничные комплексы	15	10
Торговые комплексы	5	5
Культурные (досуговые) Комплексы	5	5

Рекомендуемые удельные показатели нормируемых элементов территории населенного пункта:

Таблица 8

№№ по п/п	Элементы территории	Удельная площадь, м ² /чел, не менее
1	Участки школ	4,7
2	Участки дошкольных учреждений	1,2
3	Участки бытового обслуживания	0,8

Минимальные расстояния от стен зданий и границ земельных участков учреждений и предприятий обслуживания следует принимать на основе расчетов инсоляции и освещенности, соблюдения противопожарных и бытовых разрывов, но не менее приведенных:

Таблица 9

Здания (земельные участки) учреждений и предприятий обслуживания	Расстояния от зданий (границ участков) учреждений и предприятий обслуживания, метров		
	до красной линии	до стен жилых зданий	до зданий общеобразовательных школ, дошкольных образовательных и лечебных учреждений
Дошкольные образовательные учреждения и общеобразовательные школы	10	По нормам инсоляции, освещенности и противопожарным нормам	
Приемные пункты вторичного сырья	-	20	50
Пожарные депо	10	50	50
Кладбища традиционного	6	300	500

Захоронения, площадью менее 20 га			
-----------------------------------	--	--	--

Для организации обслуживания на территориях малоэтажной застройки допускается размещение учреждений и предприятий обслуживания с использованием индивидуальной формы деятельности - детских учреждений, магазинов, кафе, физкультурно-оздоровительных и досуговых комплексов, парикмахерских, фотоателье и т. п., встроенных или пристроенных к жилым зданиям, с размещением преимущественно в первом и цокольном (кроме детских учреждений) этажах и устройством изолированных от жилых частей здания входов. При этом общая площадь встроенных учреждений не должна превышать 150 квадратных метров.

Объекты со встроенными и пристроенными мастерскими по ремонту и прокату автомобилей, ремонту бытовой техники, а также помещениями ритуальных услуг следует размещать на границе жилой зоны.

Размещение встроенных предприятий, оказывающих вредное влияние на здоровье населения (рентгеноустановок, магазинов стройматериалов, москательных-химических и т. п.), в условиях малоэтажной застройки не допускается.

Участки дошкольных образовательных учреждений и вновь размещаемых больниц не должны примыкать непосредственно к магистральным улицам.

Приемные пункты вторичного сырья следует изолировать полосой зеленых насаждений и предусматривать к ним подъездные пути для автомобильного транспорта.

Здание общеобразовательного учреждения следует размещать на самостоятельном земельном участке с отступом от красной линии не менее 25 метров.

Параметры застройки в зонах коллективных садов и садово-огородных участков.

Размещение садоводческих объединений граждан запрещается в санитарно-защитных зонах промышленных предприятий. Расстояние от застройки до лесных массивов должно быть не менее 15 метров.

Ширина в красных линиях должна быть: для улиц – не менее 15 метров, для проездов – не менее 9 метров, ширина проезжей части улиц - не менее 7 метров, проездов – не менее 5,5 метров.

Здания и сооружения общего пользования должны отстоять от границ садовых участков не менее, чем на 4 метра.

На садовом участке допускается возводить садовый дом сезонного, временного или круглогодичного использования, хозяйственные постройки и сооружения, теплицы и другие сооружения с утепленным грунтом, навес или гараж для автомобиля.

На садово-огородных участках, как правило, допускается возводить хозяйственные постройки и сооружения временного использования.

Садовый дом должен отстоять от красной линии улиц не менее, чем на 3 метра., от красной линии проездов – не менее, чем на 3 метра, хозяйственные постройки от красной линии улиц и проездов должны отстоять на расстояние не менее 5 метров.

Минимальные расстояния до границы соседнего участка по санитарно-бытовым условиям должны быть:

- от жилого строения (или дома) – 3 метра;
- от постройки для содержания мелкого скота и птицы – 4 метра;
- от других построек – 1 метр;
- от стволов деревьев:
- высокорослых – 4 метра;
- среднерослых – 2 метра;
- от кустарника – 1 метр.

Расстояние между жилым строением (или домом) и границей соседнего участка измеряется от цоколя дома или от стены дома (при отсутствии цоколя), если элементы дома (эркер, крыльцо, навес, свес крыши и др.) выступают не более чем на 50 см от плоскости стены. Если элементы выступают более чем на 50 см, расстояние измеряется от

выступающих частей или от проекции их на землю (консольный навес крыши, элементы второго этажа, расположенные на столбах и др.).

При возведении на садовом (дачном) участке хозяйственных построек, располагаемых на расстоянии 1 м от границы соседнего садового участка, скат крыши следует ориентировать на свой участок.

Минимальные расстояния между постройками по санитарно-бытовым условиям должны быть:

- от жилого строения (или дома) и погреба до уборной и постройки для содержания мелкого скота и птицы – согласно таблице 3;
- до душа, бани (сауны) – 8 метров;
- от шахтного колодца до уборной и компостного устройства в зависимости от направления движения грунтовых вод – 50 метров (при соответствующем гидрогеологическом обосновании может быть увеличено).

Указанные расстояния должны соблюдаться как между постройками на одном участке, так и между постройками, расположенными на смежных участках.

Стоянки для автомобилей могут быть отдельно стоящими, встроенными или пристроенными к садовому дому и хозяйственным постройкам.

Требования к временному хранению индивидуальных транспортных средств и параметры земельных участков гаражей и открытых автостоянок.

Для временного хранения легковых автомобилей следует предусматривать открытые стоянки из расчета не менее чем на 70% расчетного парка легкового автотранспорта, в том числе:

- в жилых районах – 25 %;
- в промышленных и коммунальных районах – 25 %;
- в общественно-деловых зонах – 5 %;
- в рекреационных зонах – 15 %;

Размер земельных участков гаражей и открытых автостоянок следует принимать в кв.м /машиноместа:

- для гаражей одноэтажных – 30;
- для наземных автостоянок – 25.

В общественно-деловых зонах площадь участка для стоянки одного автомобиля на автостоянках следует уменьшать до 22 кв.м., а при примыкании участков к проезжей части улиц и проездов – до 18 кв.м. на автомобиль.

Расстояния от наземных и наземно-подземных гаражей и открытых автостоянок, предназначенных для постоянного и временного хранения легковых автомобилей, составляют:

Таблица 10

Объекты, до которых определяется расстояние	Расстояние в м., не менее				
	от гаражей и открытых автостоянок при числе легковых автомобилей				
	10 и менее	11-50	51-100	101-300	свыше 300
Фасады жилых домов и торцы с окнами	10	15	25	35	50
Торцы жилых домов без окон	10	10	15	25	35
Общественные здания	10	10	15	25	50
Детские и образовательные учреждения, площадки для отдыха, игр, спорта	25	50	50	50	50
Лечебные учреждения стационарного типа, открытые спортивные сооружения общего пользования, места отдыха) сады, скверы, парки)	25	50	Устанавливается по согласованию с органами Роспотребнадзора		

Параметры земельных участков и объектов капитального строительства в части озеленения территорий земельных участков.

Озелененные территории (объекты градостроительного формирования) - представлены виде парков, скверов, бульваров, территорий зеленых насаждений в составе участков жилой, общественной, производственной застройки.

Озелененные территории общего пользования, выделяемые в составе рекреационных зон, размещаются во взаимосвязи преимущественно с жилыми и общественно-деловыми зонами.

Удельный вес озелененных территорий различного назначения в пределах застройки Яжелбицкого сельского поселения (уровень озелененности территории застройки) должен быть не менее 40 %, а в границах территории жилого района - не менее 25 %, включая суммарную площадь озеленения территории микрорайона (квартала).

Оптимальные параметры общего баланса территории составляют:

Открытые пространства:

- зеленые насаждения - 65–75 %;
- аллеи и дороги - 10–15 %;
- площадки - 8–12 %;
- сооружения - 5-7 %;

Зона рекреации:

- зеленые насаждения - 93–97 %;
- дорожная сеть - 2–5 %;
- обслуживающие сооружения и хозяйственные постройки - 2 %.

Удельный вес озелененных территорий микрорайона (квартала) многоквартирной и малоэтажной застройки жилой зоны (без учета участков общеобразовательных и дошкольных образовательных учреждений) должен составлять не менее 25 % площади территории микрорайона (квартала) или не менее 6 кв.м/чел.

Озеленение участков общеобразовательных и дошкольных образовательных учреждений принимается из расчета 50 % площади их территорий (для лечебных учреждений - не менее 60 %).

Площадь участков, предназначенных для озеленения в пределах ограды предприятий в производственно-коммунальных зонах, следует определять из расчета не менее 3 кв.м на одного работающего в наиболее многочисленной смене. Предельный размер участков, предназначенных для озеленения, не должен превышать 15 % площади предприятия.

В зеленых зонах поселения и в санитарно-защитных зонах следует предусматривать питомники древесных и кустарниковых растений и цветочно-оранжерейные хозяйства.

Площадь питомников следует принимать из расчета 3 - 5 кв.м/чел. В зависимости от уровня обеспеченности населения озелененными территориями общего пользования, размеров санитарно-защитных зон, развития садоводческих товариществ и других местных условий общую площадь цветочно-оранжерейных хозяйств следует принимать из расчета 0,4 кв.м/чел.

Расстояния от зданий и сооружений до зеленых насаждений при условии беспрепятственного подъезда и работы пожарного автотранспорта следует принимать по таблице 11:

Таблица 11

Здание, сооружение, объект	Расстояния (м) от здания, сооружения, объекта до оси	
	ствола дерева	кустарника
Наружная стена здания, сооружения	5,0	1,5
Край тротуара и садовой дорожки	0,7	0,5
Край проезжей части улиц, кромка укрепленной полосы обочины дороги или бровка канавы	2,0	1,0
Мачта и опора осветительной сети, мостовая опора и эстакада	4,0	-
Подошва откоса, террасы и др.	1,0	0,5

Подошва или внутренняя грань подпорной стенки	3,0	1,0
---	-----	-----

Таблица 11(продолжение)

Подземные сети:		
- газопровод, канализация	1,5	-
- тепловая сеть	2,0	1,0
- водопровод, дренаж	2,0	-
- силовой кабель и кабель связи	2,0	0,7

Примечания:

1. Приведенные нормы относятся к деревьям с диаметром кроны не более 5 м и должны быть увеличены для деревьев с кроной большего диаметра.
2. Расстояния от воздушных линий электропередачи до деревьев следует принимать по правилам устройства электроустановок.
3. Деревья, высаживаемые у зданий, не должны препятствовать инсоляции и освещенности жилых и общественных помещений.

Параметры застройки в зонах рекреации.

1. Расстояние между границей территории жилой застройки и ближним краем паркового массива должно составлять не менее 30 метров.
2. Автостоянки для посетителей парков следует размещать за пределами его территории, но не далее 400 метров от входа и проектировать из расчета не менее 10 машиномест на 100 единовременных посетителей. Размеры земельных участков автостоянок на одно место:
 - для легковых автомобилей - 25 квадратных метров;
 - автобусов - 40 квадратных метров;
 - для велосипедов - 0,9 квадратных метров.

В указанные размеры не входит площадь подъездов и разделительных полос зеленых насаждений.

3. При числе единовременных посетителей 10-50 чел/га необходимо предусматривать дорожно-тропиночную сеть для организации их движения.
4. Дорожную сеть зон рекреации (дороги, аллеи, тропы) следует трассировать по возможности с максимальным сохранением зеленых насаждений, минимальными уклонами в соответствии с направлениями основных путей движения пешеходов и с учетом определения кратчайших расстояний к остановочным пунктам, игровым и спортивным площадкам. Ширина дорожки должна быть кратной 0,75 м (ширина полосы движения одного человека).

Покрытия площадок, дорожно-тропиночной сети в пределах зон рекреации следует применять из плиток, щебня и других прочных минеральных материалов, допуская применение асфальтового покрытия в исключительных случаях.

Параметры застройки коммунально-складской и производственной зон.

Водоснабжение и канализация.

Размеры земельных участков для станций водоочистки (в гектарах) в зависимости от их производительности, (тысяч метров кубических в сутки), следует принимать по проекту, но не более:

- до 0,8 тыс.м³/сутки - 1 гектар;
- свыше 0,8 до 12 тыс. м³/сутки - 2 гектара;
- свыше 12 до 32 тыс. м³/сутки - 3 гектара;
- свыше 32 до 80 тыс. м³/сутки - 4 гектара;
- свыше 80 до 125 тыс. м³/сутки - 6 гектаров.

Площадку очистных сооружений сточных вод следует располагать с подветренной стороны для ветров преобладающего в теплый период года направления по отношению к жилой застройке и населенному пункту ниже по течению водотока.

Размеры земельных участков для очистных сооружений канализации принимать по таблице 12:

Таблица 12

Производительность очистных сооружений канализации, тыс. м ³ /сутки	Размеры земельных участков, не более, га		
	Очистных сооружений	Иловых площадок	Биологических прудов глубокой очистки сточных вод
До 0,7	0,5	0,2	-
свыше 0,7 до 17	4	3	3
свыше 17 до 40	6	9	6
свыше 40 до 130	12	25	20
свыше 130 до 175	14	30	30
свыше 175 до 280	18	55	-

Санитарно-защитные зоны для канализационных очистных сооружений в соответствии с требованиями СанПиН 2.2.1/2.1.1.1200-03 составляют:

Таблица 13

Сооружения для очистки сточных вод	Расстояние, м при расчетной производительности очистных сооружений в тыс. м ³ /сутки			
	До 0,2	0,2-5,0	5,0-50,0	50,0-280
Насосные станции и аварийно-регулирующие резервуары	15	20	20	30
Сооружения для механической и биологической очистки с иловыми площадками для сброшенных осадков, а также иловые площадки	150	200	400	500
Сооружения для механической и биологической очистки с термомеханической обработкой осадка в закрытых помещениях	100	150	300	400
Поля:				
а) фильтрации	200	300	500	1000
б) орошения	150	200	400	1000
Биологические пруды	200	200	300	300

Теплоснабжение.

Размеры земельных участков для отдельно стоящих котельных, размещаемых в районах жилой застройки составляют:

Таблица 14

Теплопроизводительность котельных, Гкал/ч (МВт)	Размеры земельных участков (га), котельных работающих	
	на твердом топливе	на газо-мазутном топливе
до 5	0,7	0,7
от 5 до 10 (от 6 до 12)	1,0	1,0
От 10 до 50 (от 12 до 58)	2,0	1,5
От 50 до 100 (от 58 до 116)	3,0	2,5
От 100 до 200 (от 116 до 233)	3,7	3,0
От 200 до 400 (от 233 до 466)	4,3	3,5

Газоснабжение.

Газорегуляторные пункты (ГРП) следует размещать:

- отдельно стоящими;
- пристроенными к газифицируемым производственным зданиям, котельным и общественным зданиям с помещениями производственного характера;
- встроенными в одноэтажные газифицируемые производственные здания и котельные (кроме помещений, расположенных в подвальных и цокольных этажах);
- на покрытиях газифицируемых производственных зданий I и II степеней огнестойкости класса С0 с негорючим утеплителем;
- вне зданий на открытых огражденных площадках под навесом на территории промышленных предприятий.

Блочные газорегуляторные пункты заводского изготовления (ГРПБ) следует размещать отдельно стоящими.

Отдельно стоящие газорегуляторные пункты в поселениях должны располагаться на расстояниях от зданий и сооружений не менее указанных в таблице 15, а на территории промышленных предприятий и других предприятий производственного назначения - согласно требованиям СНиП II-89.

Шкафные распределительные пункты (ШРП) размещают на отдельно стоящих опорах или на наружных стенах зданий, для газоснабжения которых они предназначены.

Расстояния от отдельно стоящих ШРП до зданий и сооружений должны быть не менее указанных в таблице 15.

Таблица 15

Давление газа на вводе в ГРП, ГРПБ, ШРП, МПа	Расстояния в свету от отдельно стоящих ГРП, ГРПБ и отдельно стоящих ШРП по горизонтали, м, до			
	зданий и сооружений	железнодорожных и трамвайных путей (до ближайшего рельса)	автомобильных дорог (до обочины)	воздушных линий электропередачи
До 0,6	10	10	5	Не менее 1,5 высоты
Св. 0,6 до 1,2	15	15	8	опоры

Примечания

1 Расстояние следует принимать от наружных стен зданий ГРП, ГРПБ или ШРП, а при расположении оборудования на открытой площадке — от ограждения.

2 Требования таблицы распространяются также на узлы учета расхода газа, располагаемые в отдельно стоящих зданиях или в шкафах на отдельно стоящих опорах.

3 Расстояние от отдельно стоящего ШРП при давлении газа на вводе до 0,3 МПа до зданий и сооружений не нормируется.

Электроснабжение.

Воздушные линии электропередачи напряжением 110-220 кВ и выше рекомендуется размещать за пределами жилой застройки.

Линии электропередачи напряжением до 10 кВ на территории жилой зоны в застройке зданиями 4 этажа и выше должны выполняться кабельными, а в застройке зданиями 3 этажа и ниже - воздушными.

При размещении отдельно стоящих распределительных пунктов и трансформаторных подстанций напряжением 6-20 кВ при числе трансформаторов не более двух мощностью каждого до 1000 кВ·А и выполнении мер по шумозащите расстояние от

них до окон жилых и общественных зданий следует принимать не менее 10 м, а до зданий лечебно-профилактических учреждений - не менее 15 м.

Радиовещание и телевидение.

При размещении передающих радиотехнических объектов должны соблюдаться требования санитарных правил и норм, в том числе устанавливается охранный зона:

- при эффективной излучаемой мощности от 100 Вт до 1000 Вт включительно должна быть обеспечена невозможность доступа людей в зону установки антенны, радиус которой должен быть не менее 10 метров от любой ее точки; при установке на здании антенна должна быть смонтирована на высоте не менее 1,5 метра над крышей при обеспечении расстояния от любой ее точки до соседних строений не менее 10 метров независимо от типа антенны и направления излучения;
- при эффективной излучаемой мощности от 1000 до 5000 Вт должны быть обеспечены невозможность доступа людей и отсутствие соседних строений на расстоянии не менее 25 метров от любой точки антенны независимо от типа антенны и направления излучения; при установке на крыше здания антенна должна монтироваться на высоте не менее 5 метров над крышей.

Расстояние от зданий и сооружений предприятий (независимо от степени их огнестойкости) до границ лесного массива хвойных пород должно составлять не менее 50 метров, лиственных пород – не менее 20 метров.

Глава 11. ОСНОВНЫЕ ТЕРРИТОРИИ ОБЩЕГО ПОЛЬЗОВАНИЯ И ЗЕМЛИ, НА КОТОРЫЕ НЕ РАСПРОСТРАНЯЮТСЯ ГРАДОСТРОИТЕЛЬНЫЕ РЕГЛАМЕНТЫ.

Статья 76. Карта зон территорий общего пользования, на которые не распространяются градостроительные регламенты.

Карта зон территорий общего пользования, на которые не распространяются градостроительные регламенты является неотъемлемой частью настоящих Правил (приложение 3).

На карте зон территорий общего пользования, на которые не распространяются градостроительные регламенты отражены:

- зоны сельскохозяйственного назначения;
- зоны общего пользования – парков, набережных, скверов, бульваров;
- зоны рекреационных ландшафтных территорий и специальных зеленых насаждений общего пользования, предназначенные для сохранения природного ландшафта, экологически чистой окружающей среды, а также для организации отдыха и досуга населения;
- зоны лесного фонда;
- зоны водного фонда;
- зоны специального назначения;
- зоны транспортных и инженерных инфраструктур, ограниченная красными линиями.

Виды основных зон территорий общего пользования и земель, на которые градостроительные регламенты не распространяются.

- СХ.1** - Зона сельскохозяйственного назначения;
- Р.2** - Зона рекреационных ландшафтных территорий;
- ЛФ** - Зона лесного фонда;
- ВФ** - Зона водного фонда;
- СН** - Зона специального назначения;

- И** - Зона инженерной инфраструктуры;
- Т.1** - Зона автомобильного транспорта;
- Т.2** - Зона железнодорожного транспорта;
- ОР** - Зона охраняемых территорий историко-культурных, археологических и природных комплексов.

Статья 77. Назначение основных территорий общего пользования и земель, на которые не распространяются градостроительные регламенты.

1. На карте градостроительного зонирования территории Яжелбицкого сельского поселения или на отдельной карте, помимо территориальных зон и зон с особыми условиями использования территорий, могут отображаться:

А. Территории, земельные участки, на которые не распространяется действие градостроительных регламентов, в том числе территории общего пользования.

Б. Особо охраняемые природные территории, земельные участки, расположенные в границах особых экономических зон, на которые не распространяется действие градостроительных регламентов.

2. Обозначение, установление, изменение границ и использование указанных территорий осуществляется в порядке, определенном федеральным законодательством, настоящими Правилами. В случае, когда в установленном порядке на основании проекта планировки (установления, изменения красных линий) изменяются границы территорий общего пользования и из их состава образуются иные территории, применительно к которым устанавливаются градостроительные регламенты. Использование таких территорий осуществляется в соответствии с установленными градостроительными регламентами в главе 10 настоящих Правил.

СХ.1 – Зона сельскохозяйственного назначения

Назначение территорий:

- территория, находящиеся за чертой населенного пункта и предназначенная для нужд сельского хозяйства. К таким землям относятся земли, обладающие плодородным слоем - почвой, необходимым для производства сельскохозяйственной продукции.

Р.2 – Зона рекреационных ландшафтных территорий.

Назначение территории:

- территория выделена для обеспечения правовых условий сохранения и использования существующего природного ландшафта и создания экологически чистой окружающей среды в интересах здоровья населения, сохранения и воспроизводства лесов, обеспечения их рационального использования.

ЛФ - Зона лесного фонда

Назначение территорий:

На землях лесного фонда могут осуществляться различные виды лесопользования: заготовка древесины, коры, бересты, новогодних елок, живицы; сенокошение, пастьба скота, размещение ульев и пасек, сбор камыша, опавших листьев; проведение научно-исследовательских работ, культурно-оздоровительных, туристических и спортивных мероприятий.

Особенности и виды использования участков лесного фонда при осуществлении определенных (одного или нескольких) видов лесопользования устанавливаются федеральными законами, иными нормативными правовыми актами России, а также законами и иными нормативными правовыми актами субъектов Российской Федерации.

ВФ - Зона водного фонда

Земли водного фонда могут использоваться для строительства и эксплуатации сооружений, обеспечивающих удовлетворение потребностей населения в питьевой воде, бытовых, оздоровительных и других потребностей населения, а также для водохозяйственных, сельскохозяйственных, природоохранных, промышленных, рыбохозяйственных, энергетических, транспортных и иных государственных или муниципальных нужд при соблюдении установленных требований.

Использование водных объектов может осуществляться с изъятием (забор воды) либо без изъятия (сброс, использование в качестве водных путей и др.) водных ресурсов. Водные объекты или их части могут предоставляться в пользование для удовлетворения одной или нескольких целей, одному или нескольким водопользователям.

Виды разрешенного использования (а также параметры разрешенного строительного изменения) земельных участков, иных объектов недвижимости, расположенных в зонах водного фонда (ВФ), устанавливаются в индивидуальном порядке (применительно к каждому земельному участку, объекту) Водным кодексом РФ, порядок об охране и использовании земель водного фонда регулируется Водным кодексом РФ, Земельным кодексом РФ.

СН - Зона специального назначения

Назначение территорий:

- основным целевым назначением данной территории является специальное назначение их для целей, обусловленных располагаемым на этих землях объектом (объектами).

И – Зона инженерной инфраструктуры

Назначение территорий:

- территория инженерной инфраструктуры предназначена для размещения и функционирования сооружений и коммуникаций энергообеспечения, водоснабжения, канализации и очистки стоков, связи, газоснабжения, теплоснабжения, а также включают территории необходимые для их технического обслуживания и охраны.

Т – Зона транспортной инфраструктуры

Назначение территорий:

- территория транспортной инфраструктуры ограничена красными линиями и предназначена для размещения и функционирования сооружений автомобильного транспорта, а также включает территории, подлежащие благоустройству с учётом технических и эксплуатационных характеристик таких сооружений.

ОР – Зона охраняемых территорий историко-культурных, археологических и природных комплексов.

В соответствии с частью 4 и частью 6 статьи 36 Градостроительного кодекса Российской Федерации, градостроительные регламенты не устанавливаются для земель, особо охраняемых историко-культурных, археологических и природных территорий, а их использование определяется уполномоченными органами исполнительной власти Новгородской области и Валдайского муниципального района в соответствии с федеральными законами.

Виды разрешенного использования (а также параметры разрешенного строительного изменения) земельных участков, иных объектов недвижимости, расположенных в зоне историко-культурного комплекса (ОР), устанавливается в индивидуальном порядке (применительно к каждому земельному участку, объекту) органами охраны памятников в порядке, установленном законодательством об охране и использовании памятников истории и культуры.

1. Карта историко-культурных объектов поселения (культурные слои, городища, селища, сопки, курганы, жальники, остатки построек)* (далее – карта историко-

архитектурных объектов поселения) является неотъемлемой частью настоящих Правил (приложение 4).

2. На карте историко-культурных объектов поселения отражены:

1) Городища, жальники, курганы, селища, сопки, захоронения, архитектурно-археологические памятники XII-XVII вв.;

Глава 12. ЗАКЛЮЧИТЕЛЬНЫЕ ПОЛОЖЕНИЯ.

Статья 78. Ответственность за нарушение Правил землепользования и застройки Яжелбицкого сельского поселения.

Ответственность за нарушение настоящих Правил наступает согласно законодательства Российской Федерации и законодательства Новгородской области.

Статья 79. Вступление в силу Правил землепользования и застройки Яжелбицкого сельского поселения.

1. Настоящие Правила вступают в силу по истечении десяти дней после их официального опубликования.

2. Сведения о градостроительных регламентах и о территориальных зонах после их утверждения подлежат внесению в Государственный кадастр недвижимости.

Приложение №1
к Правилам землепользования и
застройки Яжелбицкого сельского
поселения.

Карта градостроительного зонирования

Приложение 1
к правилам землепользования
и застройки
Яжелбицкого сельского поселения
Валдайского муниципального района
Новгородской области

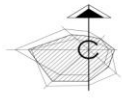

- граница Вологодского муниципального района
 — граница Вологодского сельского поселения
 — граница населенного пункта
 — К-1.1. зона индивидуальной жилой застройки не выше 3-х этажей
 — К-2. зона жилой застройки индивидуальными домами
 — К-3. зона сельско-поселенческого назначения
 — К-3.1. зона сельскохозяйственного назначения
 — К-3.2. зона сельскохозяйственного использования
 — П-1.1. производственно-складские здания IV, V, VI классов
 — П-1.2. производственно-складские здания III, IV классов
 — П-1.3. зона складов и объектов складского назначения 300 м
 — П-1.4. зона складов и других объектов
 — П-2. зона перспективных промышленных территорий
 — П-3. зона земель лесного фонда
 — П-4. зона земель водного фонда
 — О-1. зона оздоровительного назначения
 — О-2. зона обслуживания населения



Приложение №2
к Правилам землепользования и
застройки Яжелбицкого сельского
поселения.

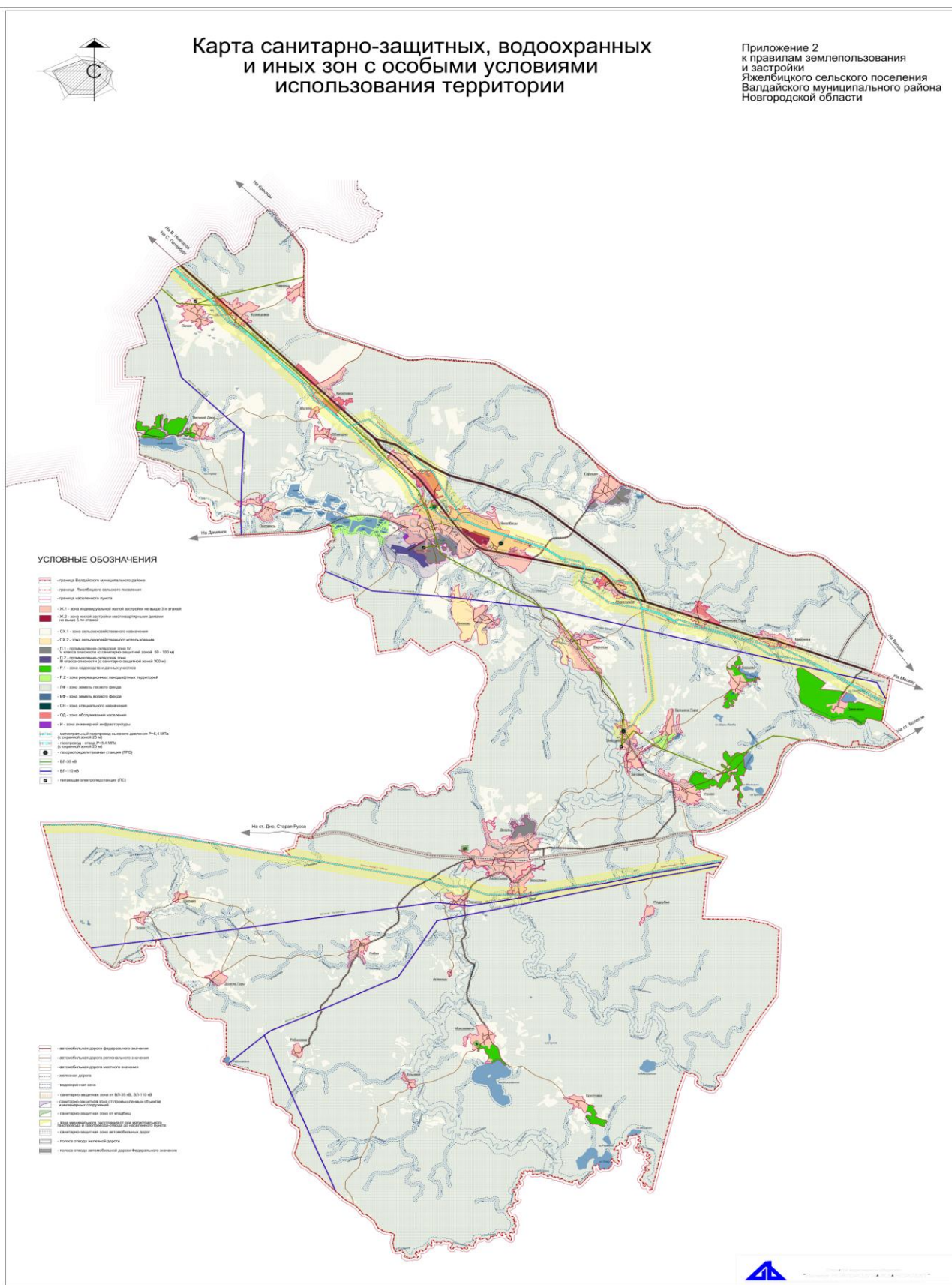

Приложение №3
к Правилам землепользования и
застройки Яжелбицкого сельского
поселения.

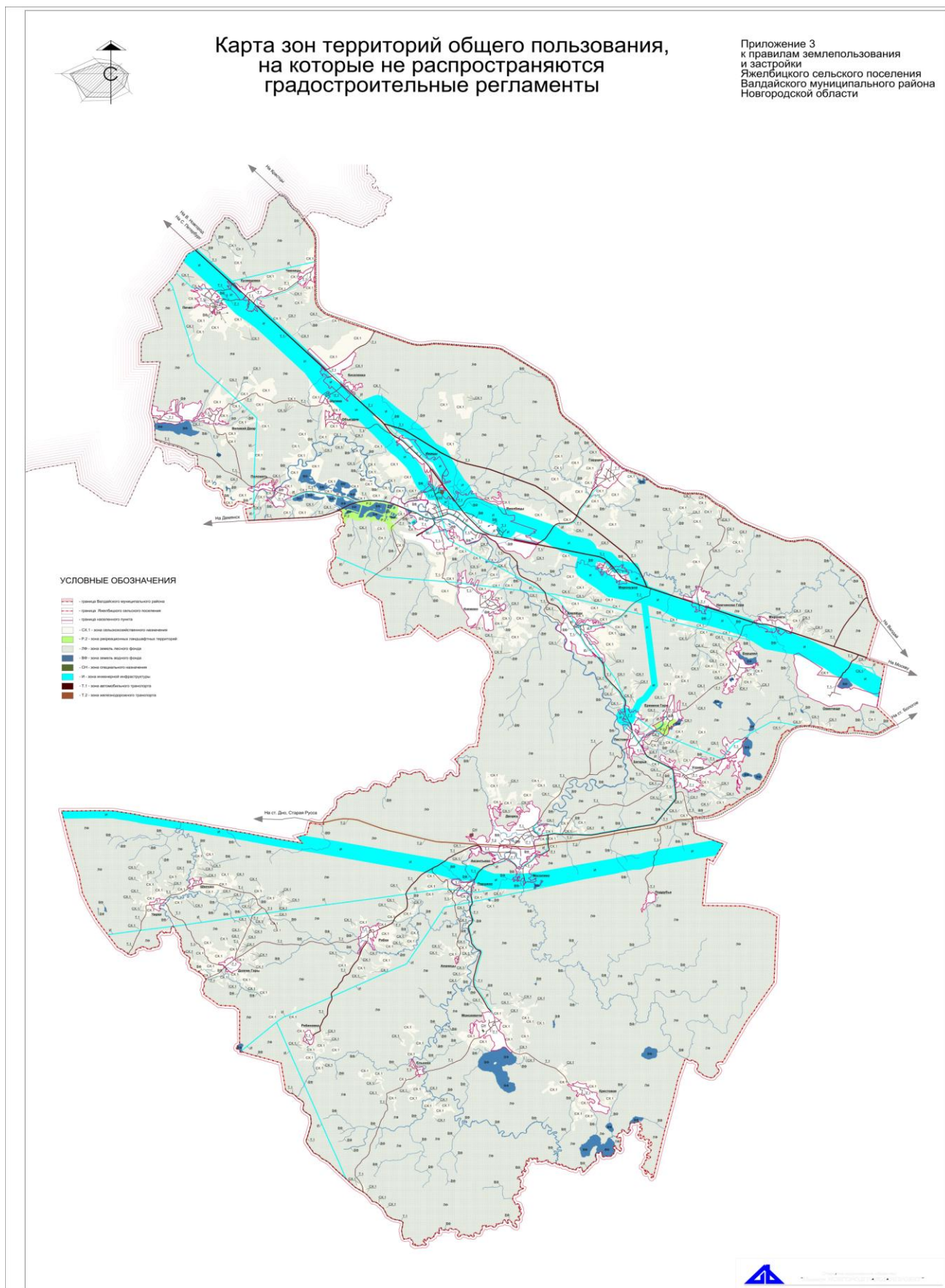

Приложение 4
к правилам землепользования
и застройки
Яжелбицкого сельского поселения
Валдайского муниципального района
Новгородской области

